

KÜTAHYA ŞEKER FABRİKASI
ANONİM ŞİRKETİ

01.01.2024-30.06.2024

HESAP DÖNEMİNE AİT
FAALİYET RAPORU

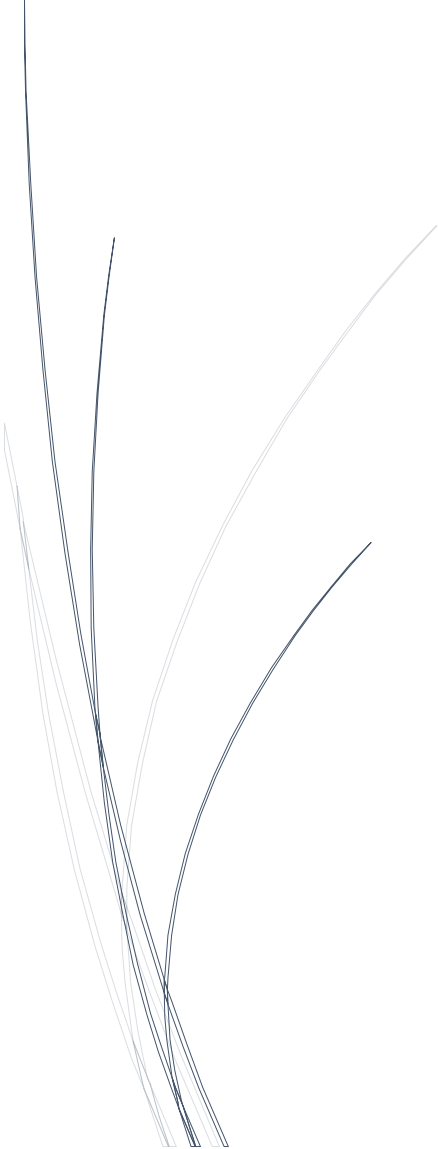

İÇİNDEKİLER

- 1) GENEL BİLGİLER
- 2) YÖNETİM ORGANI ÜYELERİ İLE ÜST DÜZEY YÖNETİCİLERE SAĞLANAN MALİHAKLAR
- 3) ŞİRKETİN ARAŞTIRMA VE GELİŞTİRME ÇALIŞMALARI
- 4) ŞİRKET FAALİYETLERİ VE FAALİYETLERE İLİŞKİN BİLGİLER
- 5) TEKNİK FAALİYETLERİMİZ
- 6) FİNANSAL DURUM
- 7) RİSKLER VE YÖNETİM ORGANININDEĞERLENDİRİLMESİ

1-GENEL BİLGİLER

Raporun Ait Olduğu Dönem : 01.01.2024-30.06.2024

Şirketin Ticaret Ünvanı, Ticaret Sicil Numarası, Merkez ve Şubelerine İlişkin İletişim Bilgileri ile İnternet Sitesinin Adresi:

Ticaret Ünvanı : KÜTAHYA ŞEKER FABRİKASI A.Ş.
Kuruluş Tarihi : 04.03.1953
Kayıtlı Bulunduğu Ticaret Sicil Müdürlüğü : Kütahya
Ticaret Sicil Numarası : 3992
Mersis Numarası : 0607 0007 7810 00017
Vergi Dairesi : Çinili Vergi Dairesi
Vergi Numarası : 607 000 7781
Merkez Adresi : Gaybiefendi Mahallesi Atatürk Bulvarı No:95 43050 KÜTAHYA
Telefon : 0274 223 64 67
Fax : 0274 223 64 73
Kurumsal İnternet Sitesi : www.kutahyaseker.com.tr
e-mail : info@kutahyaseker.com.tr
Sermaye : 46.000.000,00TL

04.03.1953 tarihinde, mevzuata uygun bir şekilde kurulan şirketimizin 14.09.1953 tarihinde temeli atılan Şeker Fabrikası 75 hektar üzerine Alman Buckav R. Wolf A.G. Firması tarafından 3830 metrekare kapalı alanda kurularak 04.11.1954 tarihinde işletmeye açılmıştır. Kuruluş kapasitesi 800 ton / gün olan fabrikamız 1973 yılında revize edilerek kapasitesi 1700 ton / güne çıkarılmıştır. Bugün ise kapasite 3500 ton / gün olmuştur.

233 sayılı Kamu İktisadi Teşebbüsleri hakkında KHK.'nin 22. maddesine istinaden, Yüksek Planlama Kurulu'nun 14.01.1993 tarih ve 93 / T-5 sayılı kararı ile Şirketimiz, Türkşeker' in Bağlı Ortaklığı haline getirilmesi uygun görüldüğünden; yeniden düzenlenen Ana Sözleşme Tadil Tasarısı; Yönetim Kurulunun 19.11.1993 gün ve 1993 / 18 sayılı kararı ile kabul edilmiş ve T.C. Sanayi ve Ticaret Bakanlığı'nın 26.11.1993 gün ve 28400 sayılı yazıları ile izin verilerek, 20.12.1993 tarihli Olağanüstü Genel Kurul toplantısında onaylanmıştır.

Şirket Ana Sözleşmesi, Kütahya Ticaret Sicil Memurluğunca 3992 sicil numarası ile kayıt ve 23.12.1993 tarihinde tescil edilerek, Türkiye Ticaret Sicili Gazetesinin 31.12.1993 tarih ve 3439 sayılı nüshasında ilan edilmiştir.

Şirket unvanı, 17.05.1999 tarih 5-5 sayılı yönetim kurulu kararı ile Baha Esat Dekand Şeker Fabrikası A.Ş. olarak değiştirilmiş, değişiklik 25.06.1999 tarihinde yapılan olağanüstü genel kurulda kabul edilip, ticaret sicil gazetesinde ilan edilmiştir.

Türkiye Şeker Fabrikaları A.Ş.'nin bağlı ortaklığı iken Özelleştirme Yüksek Kurulu'nun 27.06.2003 tarih ve 2003/40 sayılı kararı ile Özelleştirme programına alınan Şirketimizin, Özelleştirme İdaresi Başkanlığınca değiştirilen Ana Sözleşmesi, Kütahya Ticaret Sicil Memurluğunca 07.01.2004 tarihinde tescil edilip 15.01.2004 tarih ve 5968 sayılı Türkiye Ticaret Sicili Gazetesinde ilan edilmiştir.

Özelleştirme Yüksek Kurulu'nun 30.09.2004 tarih, 2004/93 sayılı kararı ile şirketteki %56 oranındaki idareye ait hissenin satışı suretiyle özelleştirme işlemi sonuçlandırılmıştır.

Şirketimizin unvanı 25.01.2005 tarih ve 6246 sayılı Ticaret Sicil Gazetesinde ilan edilerek Kütahya Şeker Fabrikası A.Ş. olarak değiştirilmiştir.

Şirketin Amaç Ve Faaliyet Konusu:

Şirketin amacı, aşağıda belirtilen faaliyetleri "kârlılık ve verimlilik" ilkesi çerçevesinde, iç ve dış pazar isteklerini karşılayabilecek nicelik ve nitelikte, ticari, ekonomik ve sosyal gereklere uygun biçimde yürütmek ve Şirketin bağlı bulunduğu sanayinin gelişmesi için çalışmalarda bulunmaktadır.

Şirketin amacını gerçekleştirmek üzere aşağıdaki faaliyetlerde bulunulabilir

- a) Her nevi şeker üretmek,
- b) Gereken bölgelerde şeker pancarı ile şeker üretilebilecek diğer bitkileri ve tohumlarını ve bu ürünlerin münavebesinin gerektirdiği diğer ürünleri yapılacak sözleşmeler dahilinde üretirmek ve gerektiğinde üretmek,
- c) İşletmenin her safhasında hasil olacak yan ürünlerin ve atıkların kıymetlendirilmesi için gerekli faaliyetlerde bulunmak,
- d) Şeker ve şeker pancarı münavebesine giren her nevi ürünleri değerlendirmek bu amaçlarla gıda maddelerini imal ve üretmek,
- e) Şeker Pancarı ve şeker üretilebilecek diğer bitkiler ile bunların tohumlarının tarımı, hayvancılık ile şeker ve şekerli maddeler teknoloji ve faaliyet alanları ile ilgili diğer konularda araştırma, eğitim, geliştirme çalışmaları yapmak veya yaptırmak, araştırma müesseseleri ile hizmet içi eğitim birimleri ve tesisleri kurmak, yayında bulunmak, yurt içinde ve dışında bu konuda kurulmuş veya kurulacak müesseselerle işbirliği yapmak bu müesseselere üye olmak.
- f) Yem üretimini geliştirmek ve organize etmek, damızlık hayvan üretimi ve besicilikle uğraşmak, bunların ürünlerini değerlendirmek,
- g) Fabrika işletme ve tesislerin ihtiyacı olan elektrik veya ihtiyaç duyulacak diğer maddeleri üretmek, üretimle ilgili her çeşit ambalajı imal etmek,
- Elektrik piyasasına ilişkin mevzuata uygun olarak, esas itibariyle kendi elektrik ve ısı enerjisi ihtiyacını karşılamak üzere otoprodüktör lisansı çerçevesinde üretim tesisi kurmak, elektrik ve ısı enerjisi üretmek, üretim fazlası olması halinde söz konusu mevzuat çerçevesinde, üretilen elektrik ve ısı enerjisi ve/veya kapasiteyi lisans sahibi diğer tüzel kişilere ve serbest tüketicilere satmak ve ticari olmamak kaydıyla elektrik üretim tesisiyle ilgili tüm teçhizat ve yakıtın temin edilebilmesine ilişkin faaliyette bulunmak.
- h) İstihdam geliştirme çalışmaları kapsamında düzenlenen beceri kazandırma programlarının uygulanmasını sağlamak,
- i) Kurulmuş ve kurulacak küçük ve orta büyüklükteki özel kuruluşlara idari ve teknik alanlarda rehberlik yapmak,
- j) Her türlü etanol ve fruktoz üretmek, almak, satmak, ithal ve ihraç etmek.

Yukarıdaki faaliyet konuları ile ilgili olmak üzere;

- a) Gerekli tesisleri kurmak ve işletmek, kiraya vermek, kiralamak
- b) Yurt içinde veya yurt dışında her türlü mali, ticari, sınai ve tarımsal işleri yapmak, müşavirlik ve mühendislik hizmetleriyle müteahhitlik yapmak, tedarik faaliyetlerinde bulunmak, bu işleri yapacak şirketler kurmak veya kurulmuşları satın almak ve bu maksatlarla ilgili tahvil satın almak, gerektiğinde şeker ithal etmek ve ettirmek, kendi mamul ve mahsulleri ile ithal ettiği veya satın aldığı mamul ve mahsulleri toptan veya perakende satmak, sattırmak, ihraç etmek veya ettirmek,
- c) Sözleşmeli olarak tarımsal üretimde bulunanlara tohum, kimyasal gübre, zirai mücadele ilaçları, tarım alet ve makineleri gibi maddeleri ve damızlık hayvan ile ürettiği temel ve yan ürünleri aynı kredi olarak vermek veya avans ve diğer yollarla yardım etmek.

d)Yurt içi ve yurt dışı firmalarla lisans know-how ve benzeri anlaşmalar yapmak, şirketin amacını sağlamakla yararlı olacak her çeşit imtiyaz ve ruhsatnameler edinmek ve bunları kullanmak gerektiğinde devretmek.

e)Gayrimenkul almak, satmak, tasarruf etmek, kiralamak, kiraya vermek, leh ve aleyhte rehin, ipotek, intifa, irtifak hakları, gayrimenkul mükellefiyeti vesaire haklar tesis etmek, gerektiğinde ifraz ve tevhit etmek,

f)Yukarıda gösterilen faaliyet konuları ile ilgili iştiraklerde bulunmak,

g)Yurt içinde ve yurt dışında kurulmuş ve kurulacak faaliyet konuları ile ilgili mali, ticari, sınaî ve tarımsal kuruluşlara, birliklere, kooperatiflere ve kredi, nakliyat, müteahhitlik, mühendislik, Müşavirlik, sigorta şirketlerine ve bankalara üye ve ortak olmak.

h)İstikrazda bulunmak,

Şirket, yukarıda gösterilenlerden başka amacının gerektirdiği diğer her türlü iç ve dış ticari, sınaî, mali, hukuki işlerle uğraşabilir ve sigorta acenteliği yapabilir.

Şirket bu amaç ve faaliyetlerini doğrudan doğruya veya iştirakleri eliyle yerine getirir.

Şirketin Sermayesi

Şirketin nominal sermayesi 46.000.000,00 (Kırk altı milyon) Türk Lirası'dır.Bu sermaye her biri 1 (Bir) Türk Lirası kıymetinde;

(A) GRUBU	1.380.000
(B) GRUBU	1.380.000
(C) GRUBU	7.006.003
(D) GRUBU	22.315.217
SERBEST DOLAŞIMDAKİPAYLAR	13.918.780

Olmak üzere 46.000.000 (Kırk altı milyon) adet hisseye ayrılmıştır.

Sermaye Durumu Ve Ortaklık Yapısı

Hisse Grubu	Hissedarlar	Hisse Adedi	Hisse Miktarı (TL)
A Grubu	Aziz TORUN	690.000	690.000,00
A Grubu	Mehmet TORUN	690.000	690.000,00
B Grubu	Nahit KİLER	690.000	690.000,00
B Grubu	Ümit KİLER	690.000	690.000,00
C Grubu	Torunlar Gıda San.Tic.A.Ş.	2.881.232	2.881.232,00
C Grubu	KilerHolding.A.Ş.	2.881.232	2.881.232,00
C Grubu	S.S.KütahyaPancarEkicileri Koop.	1.243.539	1.243.539,00
D Grubu	Torunlar Gıda San.Tic.A.Ş.	7.941.909	7.941.909,00
D Grubu	KilerHolding.A.Ş.	7.941.909	7.941.909,00
D Grubu	S.S.KütahyaPancarEkicileri Koop.	6.431.399	6.431.399,00
Serbest Dolaşımdaki Paylar		13.918.780	13.918.780,00
Toplam		46.000.000	46.000.000,00

Hesap Dönemi İçinde Meydana Gelen Değişiklikler

Değişiklik bulunmamaktadır.

Varsa İmtiyazlı Paylara Ve Payların Oy Haklarına İlişkin Açıklamalar

-İmtiyazlı Pay Miktarı(Varsa):

A GRUBU : 1.380.000

B GRUBU : 1.380.000

C GRUBU : 7.006.003

TTK ve sermaye piyasası mevzuatı hükümlerine uymak kaydıyla grupların yönetim kuruluna aday gösterme ve Genel Kurulda beher her bir A,B ve C grubu pay sahibine 5 oy hakkı vardır.

Şirketin Yönetim Organı

Şirket yönetim organı: 7 adet üyeden oluşan Yönetim Kuruludur.06.07.2022tarihli Genel Kurul kararı ile 3 tanesi Bağımsız olmak üzere 7 adet Yönetim Kurulu üyesi 3 yıl için göreve seçilmiştir.

Adı Soyadı	Görevi	Görev Süresi Başlangıcı	Görev Süresi Bitiş
Mehmet TORUN	Yönetim Kurulu Başkanı	06.07.2022	06.07.2025
Ümit KİLER	Yönetim Kur. Başkan Vekili	06.07.2022	06.07.2025
Mahmut KARABIYIK	Yönetim Kurulu Üyesi	06.07.2022	06.07.2025
Nahit KİLER	Yönetim Kurulu Üyesi	06.07.2022	06.07.2025
Ayten ARSLAN KARA	Bağımsız Yönetim Kurulu Üyesi	06.07.2022	06.07.2025
Adem YAVUZ	Bağımsız Yönetim Kurulu Üyesi	06.07.2022	06.07.2025
Saim KILIÇ	Bağımsız Yönetim Kurulu Üyesi	06.07.2022	06.07.2025

Denetim

Yönetim Kurul Kararı ile 2024 yılı şirket bağımsız denetimine, Vizyon Grup Bağımsız Denetim A.Ş. seçilmiştir.

Şirketin Üst Düzey Yöneticileri

30.06.2024

Adı Soyadı	Görevi
Cemil Cahit YASAN	Genel Müdür
Basri HASER	Genel Koordinatör
Abdüssamet ÖKTEM	Muhasebe Müdürü
Hakan DEMİRKAN	Ziraat Müdürü
Muhammet ÖZDEMİR	İşletme Müdürü

Esas sözleşme uyarınca ayda en az bir kere toplanma zorunluluğu bulunan ve şirket işleri açısından gerekli görülen zamanlarda, başkan veya başkan vekilinin çağrısıyla toplanabilen Yönetim Kurulu,2024 yılı Ocak-Haziran ayları arası 3(Üç)toplantı gerçekleştirmiştir.

Şirketin Personel Durumu

Fabrikamızda aylar itibariyle daimi ve geçici personel sayısı aşağıda gösterilmiştir.

01.01.2024-30.06.2024			
AYLAR	DAİMİ PERSONEL	GEÇİCİ PERSONEL	TOPLAM
OCAK	190	268	458
ŞUBAT	190	37	227
MART	190	33	223
NİSAN	190	27	217
MAYIS	190	43	233
HAZİRAN	190	44	234
ORTALAMA	190	75	265

30.06.2024 tarihinde sona eren dönem içinde Şirket bünyesinde istihdam edilen 6 aylık ortalama personel sayısı 265 kişidir. (30.06.2023:261 kişi)

Organizasyon Şeması

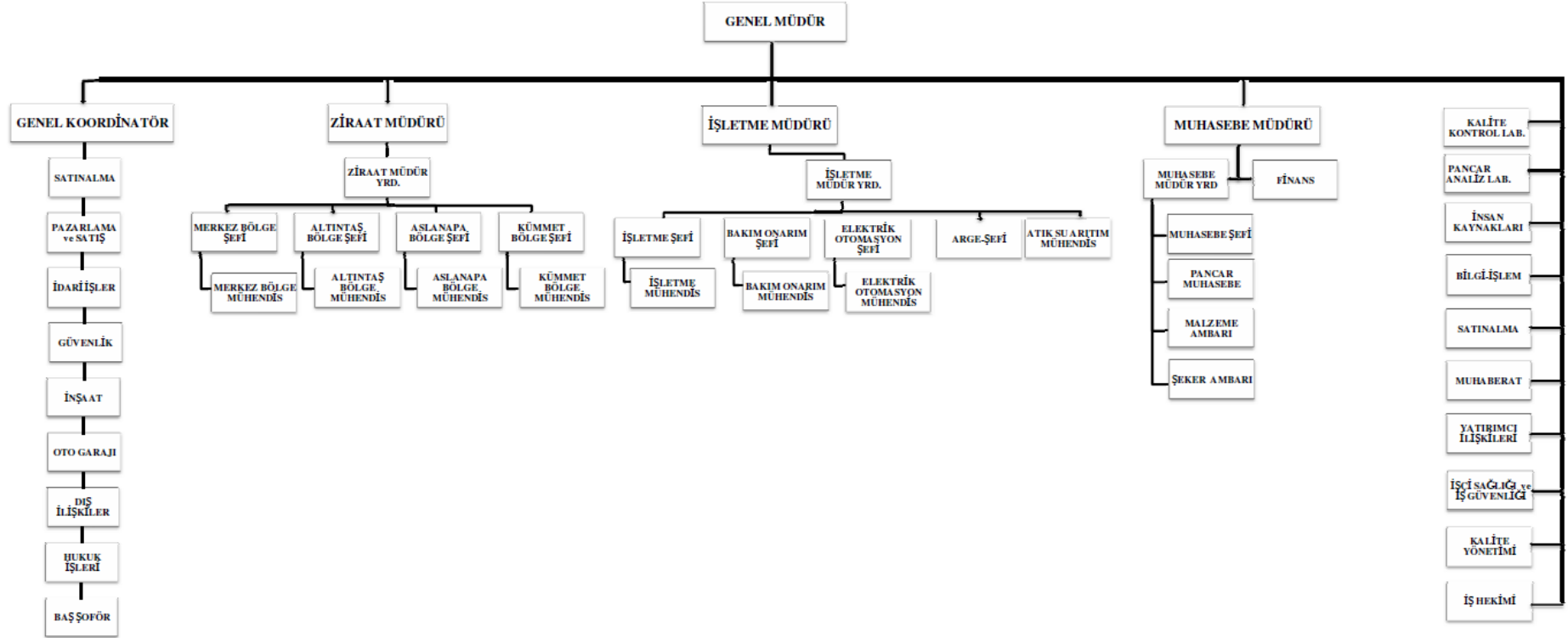

2)YÖNETİM ORGANI ÜYELERİ İLE ÜST DÜZEY YÖNETİCİLERE SAĞLANAN MALİ HAKLAR

2024 yılının ilk altı ayında Yönetim Organı Üyeleri, Yönetim Kurulu ile üst düzey yöneticilere sağlanan mali hakların toplam tutarı 4.568.792,31 TL.'dir.

3)ŞİRKETİN ARAŞTIRMA VE GELİŞTİRMEÇALIŞMALARI

2024 yılında Şirketimizin Araştırma Geliştirme çalışmaları bulunmamaktadır.

4)ŞİRKET FAALİYETLERİ VE FAALİYETLERE İLİŞKİN ÖNEMLİ GELİŞMELER

a) Şirketin ilgili hesap döneminde yapmış olduğu yatırımlara ilişkin bilgiler:

2024/2.Dönem yatırım programı dahilinde 5.052.103,49 TL harcama yapılmış olup, harcamaların finansmanı öz kaynaklardan karşılanmıştır.

b) Şirketin iç kontrol sistemi ve iç denetim faaliyetleri hakkında bilgiler ile yönetim organının bu konudaki görüşü:

Şirket denetim komitesi oluşturulup olup, komite tarafından mali tabloların muhasebe ilkeleri ile gerçeğe uygunluğu ve doğruluğu incelenmekte, ayrıca üretim ve mali değerler esas alınarak şirket yönetimi tarafından birimler arasında performans kontrolü yapılmaktadır.

c) Şirketin doğrudan veya dolaylı iştirakleri ve pay oranlarına ilişkin bilgiler:

İştirakimiz bulunmamakta olup, kayıtlarımızdaki bağlı menkul kıymetimiz, Meray Yağ San.veTic.A.Ş.'ne ait hissedir. Detay aşağıda belirtilmiştir.

BAĞLI MENKUL KIYMETLERİMİZ

İŞTİRAKLER	İŞTİRAKİN SERMAYESİ	HİSSE TUTARI	İŞTİRAK ORANI %
MERAY YAĞ TİC.SAN. A.Ş.	6.500.000,00	56.614,02	0,87
ENFLASYON FARKI - 2003		613.965,39	
ENFLASYON FARKI - 2004		90.974,28	
ENFLASYON FARKI - 2024		18.397.370,34	
TOPLAM		19.158.924,02	

d) Şirketin iktisap ettiği kendi paylarına ilişkin bilgiler:

Şirketin iktisap ettiği kendi payları yoktur.

e) Hesap dönemi içerisinde yapılan özel denetime ve kamu denetiminde ilişkin açıklamalar:

Şirketimizin sözleşmeli denetim şirketlerince mali ve bağımsız denetimi yapılmaktadır.

f) Şirket aleyhine açılan ve şirketin mali durumu ve faaliyetlerini etkileyebilecek nitelikteki davalar ve olası sonuçları hakkında bilgiler:

01.01.2024-30.06.2024 dönemi içerisinde Şirket aleyhine açılmış olan ve Şirket mali durumunu ve faaliyetlerini etkileyebilecek nitelikte dava bulunmamaktadır.

g) Mevzuat hükümlerine aykırı uygulamalar nedeniyle şirket ve müdür/müdürler kurulu hakkında uygulanan idari veya adli yaptırımlara ilişkin açıklamalar:

Şirket ve üst yöneticiler hakkında idari ve adli yaptırım uygulaması olmamıştır.

h) Geçmiş dönemlerde belirlenen hedeflere ulaşıp ulaşılmadığı, genel kurul kararlarının yerine getirilip getirilmediği, hedeflere ulaşılmamışsa veya kararlar yerine getirilmemişse gerekçelerine ilişkin bilgiler ve değerlendirmeler:

Şirketimiz amaçlarına ulaşılması ve genel kurul kararlarının ifası için azami gayret gösterilmiş olup, bu hususta herhangi bir olumsuzlukla karşılaşmamıştır.

i) Yıl içinde Olağanüstü Genel Kurul toplantısı yapılmışsa, toplantının tarihi, toplantıda alınan kararlar ve buna ilişkin yapılan işlemlerde dahil olmak üzere Olağanüstü Genel Kurula İlişkin Bilgiler:

2024 yılı içinde olağanüstü genel kurul yapılmadı.

j) Şirketin yıl içinde yapmış olduğu bağış ve yardımlar:

- İlim Yayma Cemiyeti Öğrencileri Bursu	58.800,00 TL.
- Şeker Camii Doğalgaz ve Hizmet Bedeli	3.000,00 TL.
- Kızılay Altıntaş Şubesi Ayni Yardım	23.250,00 TL.
- Kütahya Belediye Başkanlığı Ayni Yardım	465.000,00 TL.
TOPLAM :	550.050,00 TL.

k) Şirketler topluluğuna bağlı şirketse; hakim şirketle, hakim şirkete bağlı bir şirketle, hakim şirketin yönlendirilmesiyle onun ya da ona bağlı bir şirketin yararına yaptığı hukuki işlemler ve geçmiş faaliyet yılında hakim şirketin ya da ona bağlı bir şirketin yararına alınan veya alınmasından kaçınılan tüm diğer önlemler:

Şirketimiz herhangi bir Şirketler topluluğuna bağlı değildir.

5-TEKNİK FAALİYETLERİMİZ

A-TARIMSAL FAALİYETLERİMİZ

2024/2025 Kampanyası için taahhüt alımına Ocak-2024 ayında başlanmış olup,2024/2025 pancar ekim dönemi için alınan taahhüt miktarı 377.393 Ton'dur.

B-İŞLETME VE KAMPANYA ÇALIŞMALARIMIZ:

2023-2024 pancar işleme kampanyasının Eylül ayında başlanması planlanmaktadır.

6-FİNANSAL DURUM:

A) Finansal durumun ve faaliyet sonuçlarına ilişkin yönetim organının analizi ve değerlendirmesi, planlanan faaliyetlerin gerçekleşme derecesi, belirlenen stratejik hedefler karşısında şirketin durumu:

Muhasebe Uygulama Sistem Tebliği (T.D.H.P.)'na göre hazırlanan 01.01.2024-30.06.2024 dönemine ait finansal tablolarda vergi öncesi net kâr 204.044.502,96 TL., Aktif toplamı 1.421.261.676,55 TL., öz kaynaklar 1.224.165.966,72 TL. tutarındadır. Ayrıca Türk Ticaret Kanunu hükümleri gereği Türkiye Muhasebe Standartları (TMS)' na göre 30.06.2024 tarihli tanzim edilen finansal tablolarda net kâr 97.927.601 TL, Aktif toplamı 4.539.361.856 TL Öz kaynaklar 3.697.082.471 TL, 2024/2.Dönem Hesaplanan Geçici Vergisi Tutarı ise 40.892.028,55 TL'dir.

B) Şirketin 01.01.2024-30.06.2024 dönemindeki satışları, verimliliği, gelir oluşturma kapasitesi, kârlılığı ve borç/öz kaynak oranı ile şirket faaliyetlerinin sonuçları ile ilgili tablolar aşağıda sunulmuştur:

SATIŞLAR	30.06.2024	(T.D.H.P)
	GERÇEK TL.	%
Yurtiçi Satışlar Kristal Şeker	566.014.566,10	93,73
YURTIÇİ ŞEKER SATIŞ TOP.	566.014.566,10	93,73
Melas	16.122.223,00	2,67
Yaş Küşpe	13.455.655,75	2,23
Diğer	8.314.051,45	1,37
DİĞER SATIŞ MAMUL TOP.	37.891.930,20	6,27
GAYRİ SAFİ SATIŞ HASILATI	603.906.496,30	100,00
Hasıllardan İndirimler		
SAFİ SATIŞ HASILATI	603.906.496,30	100,00

C) 30.06.2024 Tarihi İtibariyle Vergi Usul Kanununa Göre Hazırlanmış Solo Finansal Tablolar;

AYRINTILI GELİR TABLOSU

KÜTAHYA ŞEKER FABRİKASI A.Ş.	Önceki Dönem	Cari Dönem
GELİR TABLOSU	30.06.2023	30.06.2024
A-BRÜT SATIŞLAR	483.244.513,33	606.357.766,98
1-Yurt İçi Satışlar	481.858.306,62	603.906.496,30
3-Diğer Gelirler	1.386.206,71	2.451.270,68
B-SATIŞ İNDİRİMLERİ (-)	3.700,00	0,00
1-Satıştan İadeler (-)	3.700,00	
2-Satıştan İskontolar (-)		
3-Diğer İndirimler (-)		
C-NET SATIŞLAR	483.240.813,33	606.357.766,98
D-SATIŞLARIN MALİYETİ (-)	318.047.055,65	423.648.890,79
1-Satılan Mamüller Maliyeti (-)	255.579.336,07	423.648.890,79
2-Satılan Ticari Mallar Maliyeti (-)	57.155.245,00	
3-Satılan Hizmet Maliyeti (-)		
4-Diğer Satışların Maliyeti (-)	5.312.474,58	
BRÜT SATIŞ KARI VEYA ZARARI	165.193.757,68	182.708.876,19
E-FAALİYET GİDERLERİ	11.598.991,24	21.880.041,09
2-Pazarlama, Satış ve Dağıtım Giderleri (-)	2.089.843,00	4.709.895,96
3-Genel Yönetim Giderleri (-)	9.509.148,24	17.170.145,13
FAALİYET KARI VEYA ZARARI	153.594.766,44	160.828.835,10
F-DİĞER FAALİYETLERDEN OLAĞAN GELİR VE KARLAR	43.169.653,02	159.007.416,63
3-Faiz Gelirleri	20.156.886,28	146.725.914,19
7-Kambiyo Karları	21.658.398,95	10.445.246,58
10-Faaliyetlerle İlgili Diğer Olağan Gelir ve Karlar	1.354.367,79	1.836.255,86
G-DİĞER FAAL. OLAĞAN GİDER VE ZARARLAR (-)	340.831,95	77.753.060,85
2-Karşılık Giderleri (-)		
4-Kambiyo Zararları (-)	340.831,95	1.119.597,51
6-Enflasyon Düzeltmesi ve Zararlar (-)		76.633.463,34
H-FİNANSMAN GİDERLERİ (-)	8.425.551,97	30.775.614,53
1-Kısa Vadeli Borçlanma Giderleri (-)	8.425.551,97	30.775.614,53
OLAĞAN KAR VEYA ZARAR	187.998.035,54	211.307.576,35
I-OLAĞAN DIŞI GELİR VE KARLAR	6.547.695,08	2.189.241,58
2-Diğer Olağandışı Gelir ve Karlar	6.547.695,08	2.189.241,58
J-OLAĞANDIŞI GİDER VE ZARARLAR (-)	4.316.254,99	1.358.778,04
3-Diğer Olağandışı Gider ve Zararlar (-)	4.316.254,99	1.358.778,04
DÖNEM KARI VEYA ZARARI	190.229.475,63	212.138.039,89
K-DÖNEM KARI VERGİ VE DİĞER YASAL YÜK. KARŞ.(-)		
DÖNEM NET KARI VEYA ZARARI	190.229.475,63	212.138.039,89

KÜTAHYA ŞEKER FABRİKASI 01.01.2024-31.06.2024 TARİHLİ AYRINTILI BİLANÇO	30.06.2023	30.06.2024
AKTİF (VARLIKLAR)	ÖNCEKİ DÖNEM	CARİ DÖNEM
I- DÖNEN VARLIKLAR	635.745.368,11	1.000.322.887,18
A HAZIR DEĞERLER	238.938.541,98	391.657.531,93
01. Kasa	146.006,35	142.661,89
03. Banka	238.792.535,63	391.514.870,04
B MENKUL KIYMETLER	-	-
C TİCARİ ALACAKLAR	1,51	-
01. Alıcılar	1,51	
06. Diğer Ticari Alacaklar		
D DİĞER ALACAKLAR	19.436,55	390.380,12
01. Ortaklardan Alacaklar		
04. Personelden Alacaklar	156,25	
05. Diğer Çeşitli Alacaklar	19.280,30	390.380,12
E STOKLAR	333.395.799,74	482.935.299,37
01. İlk Madde ve Malzeme	25.416.438,12	38.188.325,29
02. Yarı Mamuller - Üretim	47.457.408,36	115.783.220,75
03. Mamuller	152.707.209,06	203.546.920,02
04. Ticari Mallar		82.575.791,34
05. Diğer Stoklar	1.655.578,06	
07. Verilen Sipariş Avansları	106.159.166,14	42.841.041,97
G GELECEK AYLARA AİT GİDERLER VE GELİR TAHAKKUKLARI	7.678.855,48	38.458.200,66
01. Gelecek Aylara Ait Giderler	4.999.161,72	10.618.170,58
02. Gelir Tahakkukları	2.679.693,76	27.840.030,08
H DİĞER DÖNEN VARLIKLAR	55.712.732,85	86.881.475,10
01. Devreden KDV	24.925.178,45	41.471.028,26
04. Peşin Ödenen Vergiler Ve Fonlar	30.674.880,70	44.618.996,13
06. Personel Avansları	112.673,70	763.179,52
08. Diğer Çeşitli Dönen Varlıklar		28.271,19
II- DURAN VARLIKLAR	34.808.552,16	420.938.789,37
A TİCARİ ALACAKLAR	1.958,46	1.958,46
05. Verilen Depozito ve Teminatlar	1.958,46	1.958,46
C MALİ DURAN VARLIKLAR	761.748,69	22.630.628,22
01. Bağlı Menkul Kıymetler	761.553,69	22.626.974,47
09. Diğer Mali Duran Varlıklar	195,00	3.653,75
D MADDİ DURAN VARLIKLAR	34.026.335,37	398.267.045,75
01. Arazi ve Arsalar	699.800,85	21.037.179,79
02. Yer Altı ve Yer Üstü Düzenleri	4.203.201,67	45.146.831,69
03. Binalar	23.187.746,36	128.787.526,39
04. Tesis, Makine ve Cihazlar	69.713.707,00	1.158.151.374,49
05. Taşıtlar	2.472.076,62	15.075.629,55
06. Demirbaşlar	3.317.614,31	12.066.848,34
08. Birikmiş Amortismanlar (-)	71.007.678,08	981.998.344,50
09. Yapılmakta Olan Yatırımlar	1.439.866,64	
E MADDİ OLMAYAN DURAN VARLIKLAR	18.509,64	39.156,94
01. Haklar	12.849,40	80.148,41
06. Diğer Maddi Olmayan Duran Varlıklar	574.740,80	691.162,59
07. Birikmiş Amortismanlar (-)	569.080,56	732.154,06
G GELECEK YILLARA AİT GİDERLER VE GELİR TAHAKKUKLARI		
01. Gelecek Yıllara Ait Giderler		
H DİĞER DURAN VARLIKLAR		
04. Elden Çıkarılacak Stoklar Ve Maddi Duran Varlıklar	92.093,38	92.093,38
08. Birikmiş Amortismanlar (-)	92.093,38	90.093,38
AKTİFLER TOPLAMI	670.553.920,27	1.421.261.676,55

KÜTAHYA ŞEKER FABRİKASI 01.01.2024-30.06.2024 TARİHLİ AYRINTILI BİLANÇO	30.06.2023	30.06.2024
PASİF (KAYNAKLAR)	ÖNCEKİ DÖNEM	CARİ DÖNEM
I- KISA VADELİ YABANCI KAYNAKLAR	197.890.417,69	196.925.092,61
A MALİ BORÇLAR	85.963.729,91	102.500.000,00
01. Banka Kredileri	85.963.729,91	102.500.000,00
B TİCARİ BORÇLAR	62.492.579,00	68.585.446,67
01. Satıcılar	62.460.472,75	68.585.446,67
04. Alınan Depozito ve Teminatlar	32.106,25	
C DİĞER BORÇLAR	6.172.031,74	8.922.101,93
01. Ortaklara Borçlar		
04. Personele Borçlar	4.306.258,32	8.436.654,56
05. Diğer Çeşitli Borçlar	1.865.773,42	485.447,37
D ALINAN AVANSLAR	54.975,79	5.025.370,42
01. Alınan Sipariş Avansları	54.975,79	5.025.370,42
F ÖDENECEK VERGİ VE DİĞER YÜKÜMLÜLÜKLER	21.343.346,96	10.491.838,40
01. Ödenecek Vergi ve Fonlar	18.689.947,94	3.090.330,10
02. Ödenecek Sosyal Güvenlik Kesintileri	2.634.443,29	7.328.294,87
04. Ödenecek Diğer Yükümlülükler	18.955,73	73.213,43
G BORÇ VE GİDER KARŞILIKLARI	-	-
01. Dönem Karı Vergi ve Diğer Yasal Yükümlülük Karşılıkları		
02. Dönem Karının Peşin Ödenen Vergi ve Diğer Yükümlülükleri (-)		
05. Diğer Borç ve Gider Karşılıkları		
H GELECEK AYLARA AİT GELİRLER VE GİDER TAHAKKUKLARI	21.863.754,29	1.400.335,19
01. Gelecek Aylara Ait Gelirler	21.143.220,34	141.862,97
02. Gider Tahakkukları	720.533,95	1.258.472,22
J DİĞER KISA VADELİ YABANCI KAYNAKLAR	-	-
01. Hesaplanan KDV	-	-
02. Diğer KDV	-	-
II- UZUN VADELİ YABANCI KAYNAKLAR	155.367,22	170.617,22
A MALİ BORÇLAR	-	-
01. Banka Kredileri	-	-
02. Finansal Kiralama İşlemlerinden Borçlar	-	-
03. Ertelenmiş Finansal Borç Maliyetleri (-)	-	-
B TİCARİ BORÇLAR	-	-
04. Alınan Depozito ve Teminatlar	-	-
F GELECEK YILLARA AİT GELİRLER VE GİDER TAHAKKUKLARI	155.367,22	170.617,22
01. Gelecek Yıllara Ait Gelirler	155.367,22	170.617,22
III- ÖZ KAYNAKLAR	472.508.135,36	1.224.165.966,72
A ÖDENMİŞ SERMAYE	46.000.000,00	1.225.544.273,89
01. Sermaye	46.000.000,00	46.000.000,00
03. Sermaye Düz. olumlu Farkları		1.179.544.273,89
B SERMAYE YEDEKLERİ	425.220,14	7.827.343,44
05. Diğer Sermaye Yedekleri	425.220,14	7.827.343,44
C KAR YEDEKLERİ	63.356.194,88	828.995.730,04
01. Yasal Yedekler	35.616.881,49	512.480.576,35
03. Olağanüstü Yedekler	25.435.931,11	309.408.837,31
05. Özel Fonlar	2.303.382,28	7.106.316,38
D GEÇMİŞ YILLAR KARLARI	172.497.244,71	4.349.527,98
01. Geçmiş Yıllar Karları	172.497.244,71	4.349.527,98
E GEÇMİŞ YILLAR ZARARLARI (-)	-	-
01. Geçmiş Yıl Zararları (-)	1.054.688.948,52	1.054.688.948,52
F DÖNEM NET KARI (ZARARI)	190.229.475,63	212.138.039,89
01. Dönem Net Karı	190.229.475,63	212.138.039,89
PASİFLER TOPLAMI	670.553.920,27	1.421.261.676,55

D-Maddi Duran Varlıklar

Maddi Duran Varlıklar	2023'den Devir	Giren	ENFLASYON DEĞERLEME ARTIŞI	Çıkan	Dönem Sonu Bakiye
Arazi Ve Arsalar	17.605.365,85		3.431.813,94		21.037.179,79
Yer Üstü Düzenleri	38.472.983,97		6.673.847,72		45.146.831,69
Binalar	108.637.580,32		20.149.946,07		128.787.526,39
Tesis Mak.Ve Cihaz	972.662.024,05	1.439.766,73	184.049.583,71		1.158.151.374,49
Taşıt Araç Ve Gereç.	6.567.008,90	3.588.536,76	4.983.546,67	63.462,78	15.075.629,55
Demirbaşlar	10.458.258,40	43.300,00	1.565.289,94		12.066.848,34
Yapılmakta Olan Yatırımlar		5.052.103,49		5.052.103,49	0,00
TOPLAM	1.154.403.221,49	10.123.706,98	220.854.028,05	5.115.566,27	1.380.265.390,25
Edinme Değerleri Toplamı	1.154.403.221,49	10.123.706,98	220.854.028,05	5.115.566,27	1.380.265.390,25
Birikmiş Amortisman (-)	809.181.046,40	20.598.233,46	152.282.527,42	63.462,78	981.998.344,50
Net Değer	345.222.175,09	10.474.526,48	68.571.500,63	5.052.103,49	398.267.045,75

E-Maddi Olmayan Duran Varlıklar

Maddi Olmayan Duran Varlıklar	2023'den Devir	Giren	ENFLASYON DEĞERLEME ARTIŞI	Çıkan	Dönem Sonu Bakiye
Haklar	68.027,95		12.120,46		80.148,41
Diğer Maddi Olmayan Duran Varlıklar	689.043,55		2.119,04		691.162,59
TOPLAM	757.071,50				771.311,00
Edinme Değerleri Toplamı	757.071,50				771.311,00
Birikmiş Amortisman (-)	719.827,93	5.346,50	6.979,63		732.154,06
Net Değer	37.243,57				39.156,94

F-Şirketin sermayesinin karşılıksız kalıp kalmadığına veya borca batık olup olmadığına ilişkin tespit ve yönetim organı değerlendirmeleri:

Şirketin sermayesi karşılıksız kalmamış olup, borca batık durumu ve Sermayenin borçları karşılayamaması söz konusu değildir. Aşağıdaki hesaplamalar bu durumu net olarak göstermektedir.

Özsermaye-Borçlar= 3.697.082.471 – 842.279.385 = 2.854.803.086 Olumlu Fark

Özsermaye/Borçlar = 3.697.082.471 / 842.279.385 = 4,39 Özsermaye Borçlar Oranı

7)RİSKLER VE YÖNETİM ORGANININ DEĞERLENDİRİLMESİ

A-Varsa Şirketin öngörülen risklere karşı uygulayacağı risk yönetimi politikasına ilişkin bilgiler:

Şirketimizde vadeli satış yapılmamakta olup, kredili satış yapılması durumunda alıcılardan, satın almayı taahhüt ettiği miktara karşılık olarak belirlenen bir oran üzerinden teminat mektubu talep edilmektedir.

Şirketimiz elinde bulundurduğu ve kullanmadığı nakit varlıklarını vadeli mevduat olarak değerlendirmekte, bankalarda değerlendirilen mevduatlar kısa ve uzun vadeli kredilerde için portföy oluşturmaktadır.

Şirketimiz ve üreticiler arasında imzalanan Şeker pancarı Üretim Sözleşmesi gereğince, üreticiler gerek şahsen, gerek vekilleri kanalı ile aldıkları aynı ve nakdi destekler nedeniyle kesin hesap neticesinde tahakkuk edecek borçlardan dolayı müteselsil kefil ve müşterek sorumludurlar.

B-Oluşturulmamışsa riskin erken saptanması ve yöntemi komitesinin çalışmalarına ve raporlarına ilişkin bilgiler:

2 Adet bağımsız yönetim kurulu üyelerinden teşekkül eden Riskin Erken Saptanması yönetim komitesi oluşturulmuştur.

C-Satışlar, verimlilik, gelir yaratma kapasitesi, karlılık, borç/öz kaynak oranı ve benzeri konularda ileriye dönük riskler:

RASYOLAR

	30.06.2024	
1.GENEL BÜYÜKLÜKLER		
NET İŞLETME SERMAYESİ	926.884.876,00	DÖNEN VARLIKLAR - K.V. YAB.KAYNAKLAR
VERGİ, FAİZ, AMORT. ÖNCESİ KAR (VFAÖK)	95.715.610,00	FAALİYET KARI + AMORTİSMAN
2.KARLILIK ORANLARI		
A.Kar ile Satışlar Arasındaki İlişkileri Gösteren Oranlar		
(i) BRÜT KAR MARJI	8%	BRÜT SATIŞ KARI / NET SATIŞLAR
(ii) FAALİYET KARI MARJI	4%	FAALİYET KARI / NET SATIŞLAR
(iii) NET KAR MARJI	14%	NET KAR / NET SATIŞLAR
(iv) VFAÖK MARJI	14%	VFAÖK / NET SATIŞLAR
(i) MALİ VERİMLİLİK ORANI	3%	NET KAR / ÖZ SERMAYE
3.LİKİDİTE ORANLARI		
A.CARİ ORAN	5,62	DÖNEN VARLIKLAR / K.V. YABANCI KAYNAKLAR
B.NAKİT ORANI (Disponibilite Oranı)	2,09	HAZIR DEĞERLER (KASA+BANKA+SERB.MENK.DEĞER.) / K.V. YABANCI KAYNAKLAR
4.FİNANSAL YAPI ORANLARI		
A.FİNANSAL KALDIRAÇ ORANI	0,19	YABANCI KAYNAKLAR / AKTİF TOPLAMI
B.ÖZ KAYNAKLARIN AKTİF TOPLAMINA ORANI	0,81	ÖZ KAYNAKLAR / AKTİF TOPLAMI
C.FİNANSMAN ORANI	4,39	ÖZ KAYNAKLAR / YABANCI KAYNAKLAR TOPLAMI
D.K.V. YABAN. KAYNAKLAR / TOPLAM KAYNAK ORANI	0,04	K.V. YABANCI KAYNAKLAR / PASİF TOPLAMI

KÜTAHYA ŞEKER FABRİKASI ANONİM ŞİRKETİ
30 HAZİRAN 2024 ARA HESAP DÖNEMİNE AİT ÖZET FİNANSAL DURUM
TABLOSU

(Tutarlar aksi belirtilmedikçe Türk Lirası'nın ("TL"), 30 Haziran 2024 tarihi itibarıyla satın alma gücü esasına göre TL olarak ifade edilmiştir).

VARLIKLAR	Not.	Sınırlı Denetimden Geçmiş 30 Haziran 2024	Bağımsız Denetimden Geçmiş 31 Aralık 2023
DÖNEN VARLIKLAR		1.127.595.862	1.742.289.073
Nakit ve Nakit Benzerleri	4	420.283.683	864.207.891
Ticari Alacaklar		-	29.700.952
İlişkili Olmayan Taraflardan Ticari Alacaklar	7	-	29.700.952
Diğer Alacaklar		42.549.023	53.181.278
İlişkili Taraflardan Diğer Alacaklar	3	42.197.523	52.604.372
İlişkili Olmayan Taraflardan Diğer Alacaklar	8	351.500	576.906
Stoklar	9	501.567.073	747.473.219
Peşin Ödenmiş Giderler	10	117.206.636	1.745.225
Cari Dönem Vergisiyle İlgili Varlıklar		3.726.968	-
Diğer Dönen Varlıklar		42.262.479	45.980.508
İlişkili Olmayan Taraflardan Diğer Dönen Varlıklar	16	42.262.479	45.980.508
DURAN VARLIKLAR		3.411.765.994	3.472.325.891
Finansal Yatırımlar	5	195	243
Diğer Alacaklar		1.958	2.442
İlişkili Olmayan Taraflardan Diğer Alacaklar	8	1.958	2.442
Yatırım Amaçlı Gayrimenkuller	11	1.126.727.542	1.126.727.542
Maddi Duran Varlıklar	12	2.285.029.250	2.345.585.369
Maddi Olmayan Duran Varlıklar	13	7.049	10.295
Diğer Maddi Olmayan Duran Varlıklar		7.049	10.295
TOPLAM VARLIKLAR		4.539.361.856	5.214.614.964

KÜTAHYA ŞEKER FABRİKASI ANONİM ŞİRKETİ
30 HAZİRAN 2024 TARİHLİ ARA DÖNEM ÖZET FİNANSAL DURUM TABLOSU

(Tutarlar aksi belirtilmedikçe Türk Lirası'nın ("TL"), 30 Haziran 2024 tarihi itibarıyla satın alma gücü esasına göre TL olarak ifade edilmiştir).

		Sınırlı Denetimden Geçmiş 30 Haziran 2024	Bağımsız Denetimden Geçmiş 31 Aralık 2023
KAYNAKLAR	Not.		
KISA VADELİ YÜKÜMLÜLÜKLER		200.710.986	843.060.880
Kısa Vadeli Borçlanmalar		103.879.959	114.917.535
Banka Kredileri	6	103.879.959	114.917.535
Ticari Borçlar		68.559.536	644.406.076
İlişkili Olmayan Taraflara Ticari Borçlar	7	68.559.536	644.406.076
Çalışanlara Sağlanan Faydalar Kapsamında Borçlar	15	17.216.202	23.879.320
Diğer Borçlar		2.150.436	11.706.968
İlişkili Taraflara Diğer Borçlar	3	25.911	32.321
İlişkili Olmayan Taraflara Diğer Borçlar	8	2.124.525	11.674.647
Ertelenmiş Gelirler	10	5.107.401	21.459.430
Dönem Karı Vergi Yükümlülüğü	20	-	25.309.740
Kısa Vadeli Karşılıklar		3.724.239	835.647
Çalışanlara Sağlanan Faydalara İlişkin Kısa Vadeli Karşılıklar	15	3.724.239	835.647
Diğer Kısa Vadeli Yükümlülükler	16	73.213	546.164
UZUN VADELİ YÜKÜMLÜLÜKLER		641.568.399	766.765.466
Uzun Vadeli Borçlanmalar		-	118.803.921
Banka Kredileri	6	-	118.803.921
Uzun Vadeli Karşılıklar		26.665.515	27.270.823
Çalışanlara Sağlanan Faydalara İlişkin Uzun Vadeli Karşılıklar	15	25.712.094	26.081.577
Diğer Uzun Vadeli Karşılıklar	14	953.421	1.189.246
Ertelenmiş Vergi Yükümlülüğü	20	614.902.884	620.690.722
TOPLAM YÜKÜMLÜLÜKLER		842.279.385	1.609.826.346
ÖZ KAYNAKLAR		3.697.082.471	3.604.788.618
Ödenmiş Sermaye	17	46.000.000	46.000.000
Sermaye Düzeltme Farkları	17	768.605.676	768.605.676
Kar veya Zararda Yeniden Sınıflandırılmayacak Birikmiş Diğer Kapsamlı Gelirler (Giderler)		403.296.698	408.930.446
Yeniden Değerleme ve Ölçüm Kazançları (Kayıpları)		403.296.698	408.930.446
Maddi Duran Varlık Yeniden Değerleme Artışları (Azalışları)	17	411.547.228	411.547.228
Tanımlanmış Fayda Planları Yeniden Ölçüm Kazançları (Kayıpları)	17	(8.250.530)	(2.616.782)
Kar veya Zararda Yeniden Sınıflandırılacak Birikmiş Diğer Kapsamlı Gelirler (Giderler)		(31.125)	(31.125)
Yeniden Değerleme ve Sınıflandırma Kazançları (Kayıpları)		(31.125)	(31.125)
Gerçeğe Uygun Değer Farkı Diğer Kapsamlı Gelire Yansıtılan Finansal Varlıklardan Kazançlar (Kayıplar)	17	(31.125)	(31.125)
Kardan Ayrılan Kısıtlanmış Yedekler	17	317.116.349	317.116.349
Geçmiş Yıllar Karları veya Zararları	17	2.064.167.272	1.768.980.420
Net Dönem Karı veya Zararı		97.927.601	295.186.852
TOPLAM KAYNAKLAR		4.539.361.856	5.214.614.964

KÜTAHYA ŞEKER FABRİKASI ANONİM ŞİRKETİ**1 OCAK- 30 HAZİRAN 2024 VE 2023 TARİHLERİNDE SONA EREN ARA HESAP DÖNEMİNE AİT KAR VEYA ZARAR VE DİĞER KAPSAMLI GELİR TABLOSU**

(Tutarlar aksi belirtilmedikçe Türk Lirası'nın ("TL"), 30 Haziran 2024 tarihi itibarıyla satın alma gücü esasına göre TL olarak ifade edilmiştir).

Kar veya Zarar Tablosu	Not.	Sınırlı Denetimden Geçmiş 01.01.-30.06.2024	Sınırlı Denetimden Geçmiş 01.01.-30.06.2023	Sınırlı Denetimden Geçmiş 01.04.-30.06.2024	Sınırlı Denetimden Geçmiş 01.04.-30.06.2023
SÜRDÜRÜLEN FAALİYETLER					
Hasılat	18	676.419.060	878.154.324	124.328.274	411.987.424
Satışların Maliyeti	18	(620.162.701)	(707.279.450)	(102.146.896)	(311.830.939)
TİCARİ FAALİYETLERDEN BRÜT KAR (ZARAR)					
BRÜT KAR (ZARAR)		56.256.359	170.874.874	22.181.378	100.156.485
Pazarlama Giderleri		(5.095.807)	(3.777.008)	(1.915.969)	(2.222.502)
Genel Yönetim Giderleri		(21.446.753)	(16.927.355)	(11.269.036)	(4.061.787)
Esas Faaliyetlerden Diğer Gelirler		11.176.430	24.316.748	3.578.331	9.459.411
Esas Faaliyetlerden Diğer Giderler		(2.591.234)	(21.496.149)	(482.539)	(2.526.721)
ESAS FAALİYET KARI (ZARARI)		38.298.995	152.991.110	12.092.165	100.804.886
Yatırım Faaliyetlerinden Gelirler		9.991.172	60.639.991	6.976.817	60.515.163
FİNANSMAN GELİRİ (GİDERİ) ÖNCESİ FAALİYET KARI (ZARARI)		48.290.167	213.631.101	19.068.982	161.320.049
Finansman Gelirleri	19	157.131.413	47.232.973	59.597.020	31.456.047
Finansman Giderleri	19	(22.020.128)	(20.196.389)	(12.465.120)	(13.989.141)
Net Parasal Pozisyon Kazançları (Kayıpları)		(48.686.853)	(33.784.743)	(34.238.997)	14.633.743
SÜRDÜRÜLEN FAALİYETLER VERGİ ÖNCESİ KARI (ZARARI)		134.714.599	206.882.942	31.961.885	193.420.698
Sürdürülen Faaliyetler Vergi (Gideri) Geliri	20	(36.786.998)	(72.050.906)	10.254.879	(58.673.570)
Dönem Vergi (Gideri) Geliri		(40.892.028)	(52.409.758)	4.865.190	(22.579.471)
Ertelenmiş Vergi (Gideri) Geliri		4.105.030	(19.641.148)	5.389.689	(36.094.099)
SÜRDÜRÜLEN FAALİYETLER DÖNEM KARI (ZARARI)		97.927.601	134.832.036	42.216.764	134.747.128
DURDURULAN FAALİYETLER DÖNEM KARI (ZARARI)					
DÖNEM KARI (ZARARI)		97.927.601	134.832.036	42.216.764	134.747.128
Pay Başına Kazanç (Zarar)	21	2,13	2,93	0,92	2,93
Sürdürülen Faaliyetlerden Pay Başına Kazanç (Zarar)		2,13	2,93	0,92	2,93
Sulandırılmış Pay Başına Kazanç (Zarar)		2,13	2,93	0,92	2,93
Sürdürülen Faaliyetlerden Sulandırılmış Pay Başına Kazanç (Zarar)		2,13	2,93	0,92	2,93
DİĞER KAPSAMLI GELİR TABLOSU		(5.633.748)	(1.765.856)	59.330	(1.697.714)
Kar veya Zararda Yeniden Sınıflandırılmayacaklar					
Tanımlanmış Fayda Planları Yeniden Ölçüm Kazançları (Kayıpları)		(7.511.664)	(2.207.320)	(118.056)	(2.122.142)
Kar veya Zararda Yeniden Sınıflandırılmayacak Diğer Kapsamlı Gelire İlişkin Vergiler		1.877.916	441.464	177.386	424.428
Tanımlanmış Fayda Planları Yeniden Ölçüm Kazançları (Kayıpları), Vergi Etkisi		1.877.916	441.464	177.386	424.428
DİĞER KAPSAMLI GELİR (GİDER)		(5.633.748)	(1.765.856)	59.330	(1.697.714)
TOPLAM KAPSAMLI GELİR (GİDER)		92.293.853	133.066.180	42.276.094	133.049.414

KÜTAHYA ŞEKER FABRİKASI ANONİM ŞİRKETİ

SINIRLI DENETİMDEN GEÇMİŞ

01 OCAK 2024 ve 30 HAZİRAN 2024 TARİHİ İTİBARIYLA KONSOLİDE OLMAYAN ÖZ KAYNAK DEĞİŞİM TABLOSU

(Tutarlar aksi belirtilmedikçe Türk Lirası'nın ("TL"), 30 Haziran 2024 tarihi itibarıyla satın alma gücü esasına göre TL olarak ifade edilmiştir).

		Ödenmiş Sermaye	Sermaye Düzeltme Farkları	Maddi Duran Varlık Yeniden Değerleme Artışları/Azalışları	Tanımlanmış Fayda Planları Yeniden Ölçüm Kazançları/Kayıpları	Gerçeğe Uygun Değer Farkı Diğer Kapsamlı Gelire Yansıtılan Finansal Varlıklardan Kazançlar (Kayıplar)	Kardan Ayrılan Kısıtlanmış Yedekler	Geçmiş Yıllar Kar / Zararları	Net Dönem Karı Zararı	Toplam Öz kaynaklar
1 Ocak 2023	17	46.000.000	768.605.676	348.421.689	(8.639.116)	11.312	304.929.779	1.487.006.536	499.689.274	3.446.025.150
Sermaye Artırımı		-	-	-	-	-	-	-	-	-
Transferler		-	-	-	-	-	-	499.689.274	(499.689.274)	-
Toplam Kapsamlı Gelir (Gider)		-	-	-	(1.765.856)	-	-	-	134.832.036	133.066.180
30 Haziran 2023	17	46.000.000	768.605.676	348.421.689	(10.404.972)	11.312	304.929.779	1.986.695.810	134.832.036	3.579.091.330
1 Ocak 2024	17	46.000.000	768.605.676	411.547.228	(2.616.782)	(31.125)	317.116.349	1.768.980.420	295.186.852	3.604.788.618
Sermaye Artırımı		-	-	-	-	-	-	-	-	-
Transferler		-	-	-	-	-	-	295.186.852	(295.186.852)	-
Toplam Kapsamlı Gelir (Gider)		-	-	-	(5.633.748)	-	-	-	97.927.601	92.293.853
30 Haziran 2024	17	46.000.000	768.605.676	411.547.228	(8.250.530)	(31.125)	317.116.349	2.064.167.272	97.927.601	3.697.082.471

KÜTAHYA ŞEKER FABRİKASI ANONİM ŞİRKETİ**SINIRLI BAĞIMSIZ DENETİMDEN GEÇMİŞ****30 HAZİRAN 2024 ve 30 HAZİRAN 2023 TARİHİ İTİBARIYLA KONSOLİDE OLMAYAN NAKİT AKIŞ TABLOSU**

(Tutarlar aksi belirtilmedikçe Türk Lirası'nın ("TL"), 30 Haziran 2024 tarihi itibarıyla satın alma gücü esasına göre TL olarak ifade edilmiştir.)

	Not.	Sınırlı Denetimden Geçmiş 30 Haziran 2024	Sınırlı Denetimden Geçmiş 30 Haziran 2023
A. İŞLETME FAALİYETLERİNDEN NAKİT AKIŞLARI			
		(307.260.305)	(294.332.160)
Dönem Karı (Zararı)		97.927.601	134.832.036
Sürdürülen Faaliyetlerden Dönem Karı (Zararı)		97.927.601	134.832.036
Dönem Net Karı (Zararı) Mutabakatı ile İlgili Düzeltmeler		(7.106.635)	16.361.462
Amortisman ve İtfa Gideri ile İlgili Düzeltmeler	12 13	3.246	39.203
Karşılıklar ile İlgili Düzeltmeler	14	(852.951)	(3.749.354)
Çalışanlara Sağlanan Faydalara İlişkin Karşılıklar (İptali) ile İlgili Düzeltmeler		(617.126)	(3.909.055)
Dava ve/veya Ceza Karşılıkları (İptali) ile İlgili Düzeltmeler		(235.825)	159.701
Faiz (Gelirleri) ve Giderleri ile İlgili Düzeltmeler		1.379.959	345.374
Faiz Gelirleri ile İlgili Düzeltmeler		-	-
Faiz Giderleri ile İlgili Düzeltmeler		1.379.959	345.374
Vergi (Geliri) Gideri ile İlgili Düzeltmeler	20	(7.636.889)	19.726.239
İşletme Sermayesindeki Değişim Öncesi Faaliyet Karı		90.820.966	151.193.498
İşletme Sermayesinde Gerçekleşen Değişimler		(368.396.102)	(464.229.490)
Finansal Yatırımlardaki Azalış (Artış)	5	48	(266.899.047)
Ticari Alacaklardaki Azalış (Artış) ile İlgili Düzeltmeler	7	29.700.952	102.850.722
Faaliyetlerle İlgili Diğer Alacaklardaki Azalış (Artış) ile İlgili Düzeltmeler		10.632.739	11.081.556
İlişkili Taraflardan Faaliyetlerle İlgili Diğer Alacaklardaki Azalış (Artış)	3	10.406.849	11.086.468
İlişkili Olmayan Taraflardan Faaliyetlerle İlgili Diğer Alacaklardaki Azalış (Artış)	8	225.890	(4.912)
Stoklardaki Azalışlar (Artışlar) ile İlgili Düzeltmeler	9	245.906.146	550.241.059
Peşin Ödenmiş Giderlerdeki Azalış (Artış)	10	(49.462.846)	(165.304.497)
Ticari Borçlardaki Artış (Azalış) ile İlgili Düzeltmeler	3	(575.846.540)	(580.658.942)
İlişkili Taraflara Ticari Borçlardaki Artış (Azalış)		(575.846.540)	(580.658.942)
Çalışanlara Sağlanan Faydalar Kapsamında Borçlardaki Artış (Azalış)	15	(6.663.118)	(5.568.315)
Faaliyetler ile İlgili Diğer Borçlardaki Artış (Azalış) ile İlgili Düzeltmeler		(9.556.532)	2.846.024
İlişkili Taraflara Faaliyetlerle İlgili Diğer Borçlardaki Artış (Azalış)	3	(6.410)	2.642.664
İlişkili Olmayan Taraflara Faaliyetlerle İlgili Diğer Borçlardaki Artış (Azalış)	8	(9.550.122)	203.360
Ertelenmiş Gelirlerdeki (Müşteri Sözleşmelerinden Doğan Yükümlülüklerin Dışında Kalanlar) Artış (Azalış)		(16.352.029)	(120.598.195)
İşletme Sermayesinde Gerçekleşen Diğer Artış (Azalış) ile İlgili Düzeltmeler	16	3.245.078	7.780.145
Faaliyetlerle İlgili Diğer Varlıklardaki Azalış (Artış)		3.718.029	8.403.842
Faaliyetlerle İlgili Diğer Yükümlülüklerdeki Artış (Azalış)		(472.951)	(623.697)
Toplam Düzeltmeler		(375.502.737)	(447.868.028)
Faaliyetlerden Elde Edilen Nakit Akışları		(277.575.136)	(313.035.992)
Çalışanlara Sağlanan Faydalara İlişkin Karşılıklar Kapsamında Yapılan Ödemeler	14	(4.375.429)	(4.527.468)
Vergi İadeleri (Ödemeleri)	20	(25.309.740)	23.231.300
İşletme Faaliyetlerinden Sağlanan Nakit Girişleri/(Çıkışları)		(405.187.906)	(429.164.196)
B. YATIRIM FAALİYETLERİNDEN KAYNAKLANAN NAKİT AKIŞLARI			
		(5.442.447)	(3.354.997)
Maddi ve Maddi Olmayan Duran Varlıkların Alımından Kaynaklanan Nakit Çıkışları	12 13	(5.442.447)	(3.354.997)
Maddi Duran Varlık Alımından Kaynaklanan Nakit Çıkışları		(5.442.447)	(3.354.997)
Yatırım Faaliyetlerinden Sağlanan Nakit Girişleri/(Çıkışları)		(5.442.447)	(3.354.997)
C. FİNANSMAN FAALİYETLERİNDEN NAKİT AKIŞLARI			
		(131.221.456)	(81.124.812)
Borçlanmadan Kaynaklanan Nakit Girişleri	6	35.519.098	70.491.962
Kredilerden Nakit Girişleri		35.519.098	70.491.962
Borç Ödemelerine İlişkin Nakit Çıkışları	6	(166.740.554)	(151.616.774)
Kredi Geri Ödemelerine İlişkin Nakit Çıkışları		(166.740.554)	(151.616.774)
Finansman Faaliyetlerinde Kullanılan Nakit Çıkışları		(131.221.456)	(81.124.812)
YABANCI PARA ÇEVİRİM FARKLARININ ETKİSİNDEN ÖNCE NAKİT VE NAKİT BENZERLERİNDEKİ NET ARTIŞ (AZALIŞ)		(443.924.208)	(378.811.969)
Yabancı Para Çevrim Farklarının Nakit ve Nakit Benzerleri Üzerindeki Etkisi			
Nakit ve nakit benzerlerindeki net artış/(azalış) (A+B+C)	4	(443.924.208)	(378.811.969)
Dönem başı nakit ve nakit benzerleri	4	864.207.891	560.663.385
DÖNEM SONU NAKİT VE NAKİT BENZERLERİ		420.283.683	181.851.416

Bu rapor; Gmrk ve Ticaret Bakanlıęı tarafından 28.08.2012 tarih ve 28395 sayılı resmi Gazetede yayımlanan "Şirketlerin Yıllık Faaliyet Raporunun Asgari İerięinin Belirlenmesi Hakkında Ynetmelik" hkmlerine uygun olarak hazırlanmıř olup ařaęıda isimleri yazılı Şirketin ynetim kurulu yeleri tarafından imzalanarak onaylanmıřtır 19/09/2024

Saygılarımızla,

Ynetim Kurulu Bařkanı

Mehmet TORUN

Ynetim Kurulu Bařkan Vekili

mit KİLER

Ynetim Kurulu yesi

Nahit Kiler

Ynetim Kurulu yesi

Mahmut Karabıyık

Ynetim Kurulu Baęımsız yesi

Saim KILI

Ynetim Kurulu Baęımsız yesi

ADEM YAVUZ

Ynetim Kurulu Baęımsız yesi

Ayten ARSLAN KARA