

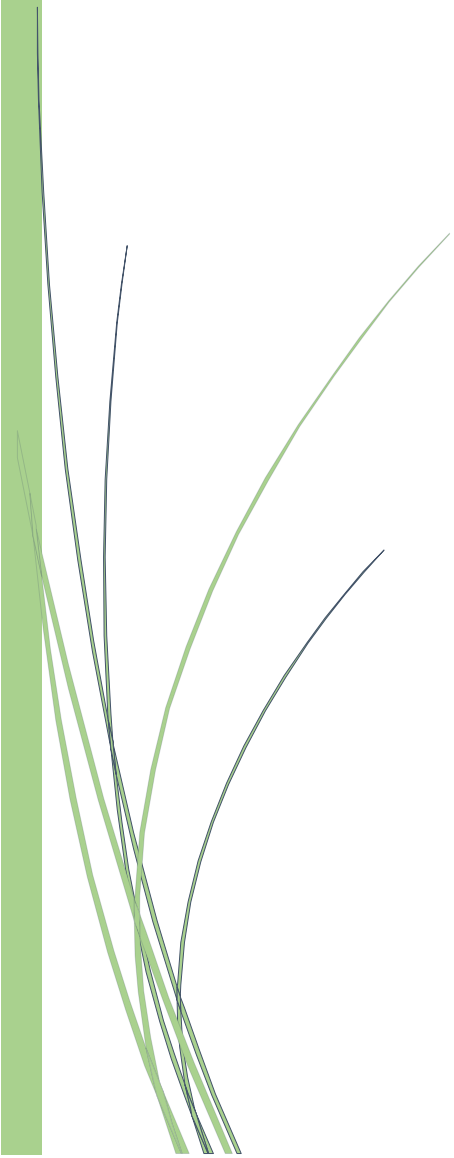

**KÜTAHYA ŞEKER FABRİKASI  
ANONİM ŞİRKETİ**

**01.01.2023 – 30.06.2023  
HESAP DÖNEMİNE AİT  
FAALİYET RAPORU**



## **İÇİNDEKİLER**

- 1) GENELBİLGİLER
- 2) YÖNETİM ORGANI ÜYELERİ İLE ÜST DÜZEY YÖNETİCİLERE SAĞLANAN MALİHAKLAR
- 3) ŞİRKETİN ARAŞTIRMA VE GELİŞTİRME ÇALIŞMALARI
- 4) ŞİRKET FAALİYETLERİ VE FAALİYETLERE İLİŞKİN BİLGİLER
- 5) TEKNİK FAALİYETLERİMİZ
- 6) FİNANSAL DURUM
- 7) RİSKLER VE YÖNETİM ORGANININDEĞERLENDİRİLMESİ

## **1-GENEL BİLGİLER**

**Raporun Ait Olduğu Dönem** : 01.01.2023-30.06.2023

**Şirketin Ticaret Ünvanı, Ticaret Sicil Numarası, Merkez ve Şubelerine İlişkin İletişim Bilgileri ile İnternet Sitesinin Adresi:**

Ticaret Ünvanı : KÜTAHYA ŞEKER FABRİKASI A.Ş.  
Kuruluş Tarihi : 27.02.1953  
Kayıtlı Bulunduğu Ticaret Sicil Müdürlüğü : Kütahya  
Ticaret Sicil Numarası : 3992  
Mersis Numarası : 0607 0007 7810 00017  
Vergi Dairesi : Çinili Vergi Dairesi  
Vergi Numarası : 607 000 7781  
Merkez Adresi : Gaybiefendi Mahallesi Atatürk Bulvarı No:95 43050 KÜTAHYA  
Telefon : 0274 223 64 67  
Fax : 0274 223 64 73  
Kurumsal İnternet Sitesi : www.kutahyaseker.com.tr  
e-mail : info@kutahyaseker.com.tr  
Sermaye : 46.000.000,00TL

04.03.1953 tarihinde, mevzuata uygun bir şekilde kurulan şirketimizin 14.09.1953 tarihinde temeli atılan Şeker Fabrikası 75 hektar üzerine Alman Buckav R. Wolf A.G.Firması tarafından 3830 metrekare kapalı alanda kurularak 04.11.1954 tarihinde işletmeye açılmıştır. Kuruluş kapasitesi 800 ton / gün olan fabrikamız 1973 yılında revize edilerek kapasitesi 1700 ton / güne çıkarılmıştır. Bugün ise kapasite 3500 ton / gün olmuştur.

233 sayılı Kamu İktisadi Teşebbüsleri hakkında KHK.'nin 22. maddesine istinaden, Yüksek Planlama Kurulu'nun 14.01.1993 tarih ve 93 / T-5 sayılı kararı ile Şirketimiz, Türkşeker'in Bağlı Ortaklığı haline getirilmesi uygun görüldüğünden; yeniden düzenlenen Ana Sözleşme Tadil Tasarısı; Yönetim Kurulunun 19.11.1993 gün ve 1993 / 18 sayılı kararı ile kabul edilmiş ve T.C. Sanayi ve Ticaret Bakanlığı'nın 26.11.1993 gün ve 28400 sayılı yazıları ile izin verilerek, 20.12.1993 tarihli Olağanüstü Genel Kurul toplantısında onaylanmıştır.

Şirket Ana Sözleşmesi, Kütahya Ticaret Sicil Memurluğunca 3992 sicil numarası ile kayıt ve 23.12.1993 tarihinde tescil edilerek, Türkiye Ticaret Sicili Gazetesinin 31.12.1993 tarih ve 3439 sayılı nüshasında ilan edilmiştir.

Şirket ünvanı, 17.05.1999 tarih 5-5 sayılı yönetim kurulu kararı ile Baha Esat Dekand Şeker Fabrikası A.Ş. olarak değiştirilmiş, değişiklik 25.06.1999 tarihinde yapılan olağanüstü genel kurulda kabul edilip, ticaret sicil gazetesinde ilan edilmiştir.

Türkiye Şeker Fabrikaları A.Ş.'nin bağlı ortaklığı iken Özelleştirme Yüksek Kurulu'nun 27.06.2003 tarih ve 2003/40 sayılı kararı ile Özelleştirme programına alınan Şirketimizin, Özelleştirme İdaresi Başkanlığınca değiştirilen Ana Sözleşmesi, Kütahya Ticaret Sicil Memurluğunca 07.01.2004 tarihinde tescil edilip 15.01.2004 tarih ve 5968 sayılı Türkiye Ticaret Sicili Gazetesinde ilan edilmiştir.

Özelleştirme Yüksek Kurulu'nun 30.09.2004 tarih, 2004/93 sayılı kararı ile şirketteki %56 oranındaki idareye ait hissenin satışı suretiyle özelleştirme işlemi sonuçlandırılmıştır.

Şirketimizin ünvanı 25.01.2005 tarih ve 4246 sayılı Ticaret Sicil Gazetesinde ilan edilerek Kütahya Şeker Fabrikası A.Ş. olarak değiştirilmiştir.

## Şirketin Amaç ve Faaliyet Konusu:

Şirketin amacı, aşağıda belirtilen faaliyetleri "kârlılık ve verimlilik" ilkesi çerçevesinde, iç ve dış pazar isteklerini karşılayabilecek nicelik ve nitelikte, ticari, ekonomik ve sosyal gereklere uygun biçimde yürütmek ve Şirketin bağlı bulunduğu sanayinin gelişmesi için çalışmalarda bulunmaktadır.

Şirketin amacını gerçekleştirmek üzere aşağıdaki faaliyetlerde bulunulabilir

- a) Her nevi şeker üretmek,
  - b) Gereken bölgelerde şeker pancarı ile şeker üretilebilecek diğer bitkileri ve tohumlarını ve bu ürünlerin münavebesinin gerektirdiği diğer ürünleri yapılacak sözleşmeler dahilinde ürettirmek ve gerektiğinde üretmek,
  - c) İşletmenin her safhasında hasıl olacak yan ürünlerin ve atıkların kıymetlendirilmesi için gerekli faaliyetlerde bulunmak,
  - d) Şeker ve şeker pancarı münavebesine giren her nevi ürünleri değerlendirmek bu amaçlarla gıda maddelerini imal ve üretmek,
  - e) Şeker Pancarı ve şeker üretilebilecek diğer bitkiler ile bunların tohumlarının tarımı, hayvancılık ile şeker ve şekerli maddeler teknoloji ve faaliyet alanları ile ilgili diğer konularda araştırma, eğitim, geliştirme çalışmaları yapmak veya yaptırmak, araştırma müesseseleri ile hizmet içi eğitim birimleri ve tesisleri kurmak, yayında bulunmak, yurt içinde ve dışında bu konuda kurulmuş veya kurulacak müesseselerle işbirliği yapmak bu müesseselere üye olmak.
  - f) Yem üretimini geliştirmek ve organize etmek, damızlık hayvan üretimi ve besicilikle uğraşmak, bunların ürünlerini değerlendirmek,
  - g) Fabrika işletme ve tesislerin ihtiyacı olan elektrik veya ihtiyaç duyulacak diğer maddeleri üretmek, üretimle ilgili her çeşit ambalajı imal etmek,
- Elektrik piyasasına ilişkin mevzuata uygun olarak, esas itibarıyla kendi elektrik ve ısı enerjisi ihtiyacını karşılamak üzere otoprodüktör lisansı çerçevesinde üretim tesisi kurmak, elektrik ve ısı enerjisi üretmek, üretim fazlası olması halinde söz konusu mevzuat çerçevesinde, üretilen elektrik ve ısı enerjisi ve/veya kapasiteyi lisans sahibi diğer tüzel kişilere ve serbest tüketicilere satmak ve ticari olmamak kaydıyla elektrik üretim tesisiyle ilgili tüm teçhizat ve yakıtın temin edilebilmesine ilişkin faaliyette bulunmak.
- h) İstihdam geliştirme çalışmaları kapsamında düzenlenen beceri kazandırma programlarının uygulanmasını sağlamak,
  - i) Kurulmuş ve kurulacak küçük ve orta büyüklükteki özel kuruluşlara idari ve teknik alanlarda rehberlik yapmak,
  - j) Her türlü etanol ve fruktoz üretmek, almak, satmak, ithal ve ihraç etmek.

Yukarıdaki faaliyet konuları ile ilgili olmak üzere;

- a) Gerekli tesisleri kurmak ve işletmek, kiraya vermek, kiralamak
- b) Yurt içinde veya yurt dışında her türlü mali, ticari, sınai ve tarımsal işleri yapmak, müşavirlik ve mühendislik hizmetleriyle müteahhitlik yapmak, tedarik faaliyetlerinde bulunmak, bu işleri yapacak şirketler kurmak veya kurulmuşları satın almak ve bu maksatlarla ilgili tahvil satın almak, gerektiğinde şeker ithal etmek ve ettirmek, kendi mamul ve mahsulleri ile ithal ettiği veya satın aldığı mamul ve mahsulleri toptan veya perakende satmak, sattırmak, ihraç etmek veya ettirmek,
- c) Sözleşmeli olarak tarımsal üretimde bulunanlara tohum, kimyasal gübre, zirai mücadele ilaçları, tarım alet ve makineleri gibi maddeleri ve damızlık hayvan ile ürettiği temel ve yan ürünleri aynı kredi olarak vermek veya avans ve diğer yollarla yardım etmek.
- d) Yurt içi ve yurt dışı firmalarla lisans know-how ve benzeri anlaşmalar yapmak, şirketin amacını sağlamakla yararlı olacak her çeşit imtiyaz ve ruhsatnameler edinmek ve bunları kullanmak gerektiğinde devretmek.
- e) Gayrimenkul almak, satmak, tasarruf etmek, kiralamak, kiraya vermek, leh ve aleyhte rehin, ipotek, intifa, irtifak hakları, gayrimenkul mükellefiyeti vesaire haklar tesis etmek, gerektiğinde ifraz ve tevhit etmek,
- f) Yukarıda gösterilen faaliyet konuları ile ilgili iştiraklerde bulunmak,

g)Yurt içinde ve yurt dışında kurulmuş ve kurulacak faaliyet konuları ile ilgili mali, ticari, sınaî ve tarımsal kuruluşlara, birliklere, kooperatiflere ve kredi, nakliyat, müteahhitlik, mühendislik, Müşavirlik, sigorta şirketlerine ve bankalara üye ve ortak olmak.

h)İstikrazda bulunmak,

Şirket, yukarıda gösterilenlerden başka amacının gerektirdiği diğer her türlü iç ve dış ticari, sınaî, mali, hukuki işlerle uğraşabilir ve sigorta acenteliği yapabilir.

Şirket bu amaç ve faaliyetlerini doğrudan doğruya veya iştirakleri eliyle yerine getirir.

### Şirketin Sermayesi

Şirketin nominal sermayesi 46.000.000,00 (Kırk altı milyon) Türk Lirası'dır. Bu sermaye herbiri 1 (Bir) Türk Lirası kıymetinde;

( A ) GRUBU	1.380.000
( B ) GRUBU	1.380.000
( C ) GRUBU	7.006.003
( D ) GRUBU	22.315.217
SERBEST DOLAŞIMDAKİ PAYLAR	13.918.780

Olmak üzere 46.000.000 (Kırk altı milyon) adet hisseye ayrılmıştır.

### Sermaye Durumu ve Ortaklık Yapısı

Hisse Grubu	Hissedarlar	Hisse Adedi	Hisse Miktarı (TL)
A Grubu	Aziz TORUN	690.000	690.000,00
A Grubu	Mehmet TORUN	690.000	690.000,00
B Grubu	Nahit KİLER	690.000	690.000,00
B Grubu	Ümit KİLER	690.000	690.000,00
C Grubu	Torunlar Gıda San. Tic. A.Ş.	2.881.232	2.881.232,00
C Grubu	Kiler Holding. A.Ş.	2.881.232	2.881.232,00
C Grubu	S.S.Kütahya Pancar Ekicileri Koop.	1.243.539	1.243.539,00
D Grubu	Torunlar Gıda San. Tic. A.Ş.	7.941.909	7.941.909,00
D Grubu	Kiler Holding. A.Ş.	7.941.909	7.941.909,00
D Grubu	S.S.Kütahya Pancar Ekicileri Koop.	6.431.399	6.431.399,00
Serbest Dolaşımdaki Paylar		13.918.780	13.918.780,00
<b>Toplam</b>		<b>46.000.000</b>	<b>46.000.000,00</b>

### Hesap Dönemi İçinde Meydana Gelen Değişiklikler

Değişiklik bulunmamaktadır.

### Varsa İmtiyazlı Paylara Ve Payların Oy Haklarına İlişkin Açıklamalar

-İmtiyazlı Pay Miktarı (Varsa):

A GRUBU : 1.380.000

B GRUBU : 1.380.000

C GRUBU : 7.006.003

TTK ve sermaye piyasası mevzuatı hükümlerine uymak kaydıyla grupların yönetim kuruluna aday gösterme ve Genel Kurulda beher her bir A,B ve C grubu pay sahibine 5 oy hakkı vardır.

## Şirketin Yönetim Organı

Şirket yönetim organı: 7 adet üyeden oluşan Yönetim Kuruludur.06.07.2022 tarihli Genel Kurul kararı ile 3 tanesi Bağımsız olmak üzere 7 adet Yönetim Kurulu üyesi 3 yıl için göreve seçilmiştir.

Adı Soyadı	Görevi	Görev Süresi Başlangıcı	Görev Süresi Bitiş
Mehmet TORUN	Yönetim Kurulu Başkanı	06.07.2022	06.07.2025
Ümit KİLER	Yönetim Kur. Başkan Vekili	06.07.2022	06.07.2025
Mahmut KARABIYIK	Yönetim Kurulu Üyesi	06.07.2022	06.07.2025
Nahit KİLER	Yönetim Kurulu Üyesi	06.07.2022	06.07.2025
Ayten ARSLAN KARA	Bağımsız Yönetim Kurulu Üyesi	06.07.2022	06.07.2025
Adem YAVUZ	Bağımsız Yönetim Kurulu Üyesi	06.07.2022	06.07.2025
Saim KILIÇ	Bağımsız Yönetim Kurulu Üyesi	06.07.2022	06.07.2025

## Denetim

Yönetim Kurulu kararı ile şirket bağımsız denetimine, Vizyon Grup Bağımsız Denetim A.Ş. seçilmiştir.

## Şirketin Üst Düzey Yöneticileri

30.06.2023

Adı Soyadı	Görevi
Cemil Cahit YASAN	Genel Müdür
Basri HASER	Genel Koordinatör
Abdüssamet ÖKTEM	Muhasebe Müdürü
Hakan DEMİRKAN	Ziraat Müdürü
Muhammet ÖZDEMİR	İşletme Müdürü

Esas sözleşmenin uyarınca ayda en az bir kere toplanma zorunluluğu bulunan ve şirket işleri açısından gerekli görülen zamanlarda, başkan veya başkan vekilinin çağrısıyla toplanabilen Yönetim Kurulu,2023 yılı Ocak-Haziran ayları arası 12 toplantı gerçekleştirmiştir.

## Şirketin Personel Durumu

Fabrikamızda aylar itibariyle daimi ve geçici personel sayısı aşağıda gösterilmiştir.

01.01.2023-30.06.2023			
AYLAR	DAİMİ PERSONEL	GEÇİCİ PERSONEL	TOPLAM
OCAK	193	221	414
ŞUBAT	193	38	231
MART	193	46	239
NİSAN	182	39	221
MAYIS	179	47	226
HAZİRAN	177	53	230

30.06.2023 tarihinde sona eren dönem içinde Şirket bünyesinde istihdam edilen ortalama personel sayısı 439 kişidir. (31.12.2022: 301 kişi).

## Organizasyon Şeması

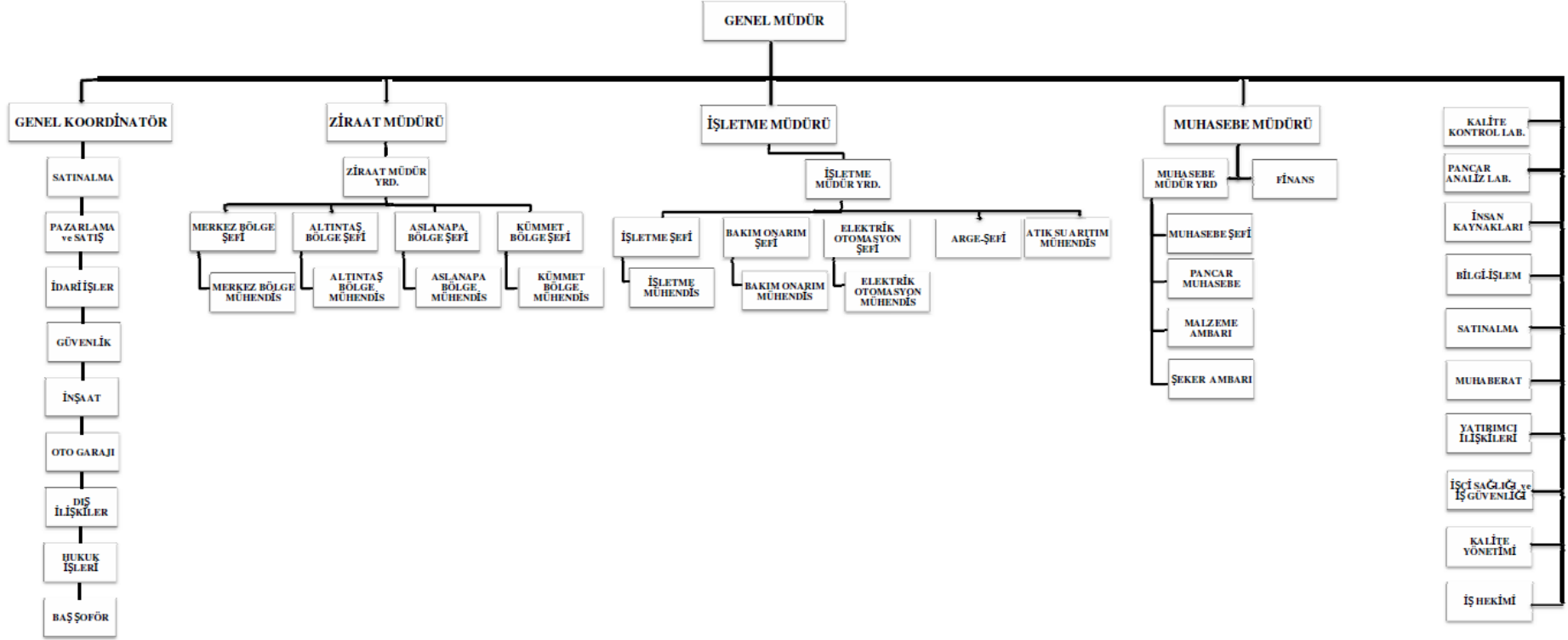



## **2)YÖNETİM ORGANI ÜYELERİ İLE ÜST DÜZEY YÖNETİCİLERE SAĞLANAN MALİ HAKLAR**

2023 yılında Yönetim Organı Üyeleri, Yönetim Kurulu ile üst düzey yöneticilere sağlanan mali hakların toplam tutarı 2.843.412,42 TL'dir.

## **3)ŞİRKETİN ARAŞTIRMA VE GELİŞTİRMEÇALIŞMALARI**

2023 yılında Şirketimizin Araştırma Geliştirme çalışmaları bulunmamaktadır.

## **4)ŞİRKET FAALİYETLERİ VE FAALİYETLERE İLİŞKİN ÖNEMLİ GELİŞMELER**

### **a) Şirketin ilgili hesap döneminde yapmış olduğu yatırımlara ilişkin bilgiler:**

2023 yılı yatırım programı dahilinde 1.925.158,82 TL harcama yapılmış olup, harcamaların finansmanı özkaynaklardan karşılanmıştır.

### **b) Şirketin iç kontrol sistemi ve iç denetim faaliyetleri hakkında bilgiler ile yönetim organının bu konudaki görüşü:**

Şirket denetim komitesi oluşturulup olup, komite tarafından mali tabloların muhasebe ilkeleri ile gerçeğe uygunluğu ve doğruluğu incelenmekte, ayrıca üretim ve mali değerler esas alınarak şirket yönetimi tarafından birimler arasında performans kontrolü yapılmaktadır.

### **c) Şirketin doğrudan veya dolaylı iştirakleri ve pay oranlarına ilişkin bilgiler:**

İştirakimiz bulunmamakta olup, kayıtlarımızdaki bağlı menkul kıymetimiz, Meray Yağ San. ve Tic. A.Ş.'ne ait hissedir. Detay aşağıda belirtilmiştir.

### **BAĞLI MENKUL KIYMETLERİMİZ**

<b>İŞTİRAKLER</b>	<b>İŞTİRAKİN SERMAYESİ</b>	<b>HİSSE TUTARI</b>	<b>İŞTİRAK ORANI %</b>
MERAY YAĞ TİC.SAN. A.Ş.	6.500.000,00	56.614,02	<b>0,87</b>
ENFLASYON FARKI - 2003		613.960,39	
ENFLASYON FARKI - 2004		90.974,28	
KÜSÜRAT FARKI		5,00	
TOPLAM		761.553,69	

**d) Şirketin iktisap ettiği kendi paylarına ilişkin bilgiler:**

Şirketin iktisap ettiği kendi payları yoktur.

**e) Hesap dönemi içerisinde yapılan özel denetime ve kamu denetiminde ilişkin açıklamalar:**

Şirketimizin sözleşmeli denetim şirketlerince mali ve bağımsız denetimi yapılmaktadır.

**f) Şirket aleyhine açılan ve şirketin mali durumu ve faaliyetlerini etkileyebilecek nitelikteki davalar ve olası sonuçları hakkında bilgiler:**

01.01.2023-30.06.2023 dönemi içerisinde Şirket aleyhine açılmış olan ve Şirket mali durumunu ve faaliyetlerini etkileyebilecek nitelikte dava bulunmamaktadır.

**g) Mevzuat hükümlerine aykırı uygulamalar nedeniyle şirket ve müdür/müdürler kurulu hakkında uygulanan idari veya adli yaptırımlara ilişkin açıklamalar:**

Şirket ve üst yöneticiler hakkında idari ve adli yaptırım uygulaması olmamıştır.

**h) Geçmiş dönemlerde belirlenen hedeflere ulaşıp ulaşılmadığı, genel kurul kararlarının yerine getirilip getirilmediği, hedeflere ulaşılmamışsa veya kararlar yerine getirilmemişse gerekçelerine ilişkin bilgiler ve değerlendirmeler:**

Şirketimiz amaçlarına ulaşılması ve genel kurul kararlarının ifası için azami gayret gösterilmiş olup, bu hususta herhangi bir olumsuzlukla karşılaşılmamıştır.

**i) Yıl içinde Olağanüstü Genel Kurul toplantısı yapılmışsa, toplantının tarihi, toplantıda alınan kararlar ve buna ilişkin yapılan işlemlerde dahil olmak üzere Olağanüstü Genel Kurula İlişkin Bilgiler:**

2023 yılı içinde olağanüstü genel kurul yapılmadı.

**j) Şirketin yıl içinde yapmış olduğu bağış ve yardımlar:**

- İlim Yayma Cemiyeti Öğrencileri Bursu	37.100,00 TL.
- Şeker Camii Doğalgaz ve Hizmet Bedeli	3.000,00 TL.
- SPK'nın 09.02.2023 tarih ve 8/174 sayılı kararı uyarınca Kahramanmaraş depremi için yapılan bağış ve yardımlar	3.408.185,92 TL
- İndirilemeyen Bağış ve Yardımlar	100.000,00 TL.

**TOPLAM : 3.548.285,92 TL**

**k) Şirketler topluluğuna bağlı şirketse; hakim şirketle, hakim şirkete bağlı bir şirketle, hakim şirketin yönlendirilmesiyle onun ya da ona bağlı bir şirketin yararına yaptığı hukuki işlemler ve geçmiş faaliyet yılında hakim şirketin ya da ona bağlı bir şirketin yararına alınan veya alınmasından kaçınılan tüm diğer önlemler:**

Şirketimiz herhangi bir Şirketler topluluğuna bağlı değildir.

## **5-TEKNİK FAALİYETLERİMİZ**

### **A-Tarımsal Faaliyetlerimiz**

2023/2024 Kampanyası için taahhüt alımına Ocak 2023 ayında başlanmış olup, 30.06.2023 tarihi itibariye alınan taahhüt miktarı 360.915 ton 'dur.

### **B-İşletme ve Kampanya Çalışmalarımız**

2023-2024 pancar işleme kampanyasının Eylül ayında başlaması planlanmaktadır.

## **6-FİNANSAL DURUM:**

### **A) Finansal durumun ve faaliyet sonuçlarına ilişkin yönetim organının analizi ve değerlendirmesi, planlanan faaliyetlerin gerçekleştirme derecesi, belirlenen stratejik hedefler karşısında şirketin durumu:**

Muhasebe Uygulama Sistem Tebliği (T.D.H.P.)'na göre hazırlanan 01.01.2023-30.06.2023 dönemine ait finansal tablolarda vergi öncesi net kâr 190.229.475,63 TL., Aktif toplamı 670.553.920,27 TL., öz kaynaklar 472.508.135,36 TL. Tutarındadır. Ayrıca Türk Ticaret Kanunu hükümleri gereği Türkiye Muhasebe Standartları (TMS)' na göre 30.06.2023 tarihli tanzim edilen finansal tablolarda net kâr 143.662.574 TL, Aktif toplamı 2.106.547.248 TL Öz kaynaklar 1.615.638.940 TL, Ertelenmiş vergi geliri 10.513.060 TL tutarındadır. 2023/2.dönem Kurum Geçici vergi yılı hesaplanan tutarı ise 30.542.322,74 TL'dir.

### **B) Şirketin 01.01.2023-30.06.2023 dönemindeki satışları, verimliliği, gelir oluşturma kapasitesi, kârlılığı ve borç/öz kaynak oranı ile şirket faaliyetlerinin sonuçları ile ilgili tablolar aşağıda sunulmuştur:**

<b>SATIŞ YERLERİ</b>	<b>30.06.2023</b>	<b>(T.D.H.P)</b>
	<b>GERÇEK TL.</b>	<b>%</b>
Yurtiçi Satışlar Kristal Şeker	384.566.137,50	79
<b>YURTIÇİ ŞEKER SATIŞ TOP.</b>	<b>384.566.137,50</b>	
Melas	18.431.587,00	4
Yaş Küspe	8.135.286,36	2
Diğer	70.725.295,76	15
<b>DİĞER SATIŞ MAMUL TOP.</b>	<b>97.292.169,12</b>	
<b>GAYRİ SAFİ SATIŞ HASILATI</b>	<b>481.858.306,62</b>	<b>100</b>
Hasılattan İndirimler	3.700,00	0,01
<b>SAFİ SATIŞ HASILATI</b>	<b>481.854.606,62</b>	<b>99,99</b>

## C) 30.06.2023 Tarihi İtibariyle Vergi Usul Kanununa Göre Hazırlanmış Solo Finansal Tablolar;

<b>KÜTAHYA ŞEKER FABRİKASI A.Ş.</b>	<b>CARİ DÖNEM</b>	<b>ÖNCEKİ DÖNEM</b>
<b>GELİR TABLOSU</b>	<b>30.06.2023</b>	<b>30.06.2022</b>
<b>A-BRÜT SATIŞLAR</b>	<b>483.244.513,33</b>	<b>238.871.211,28</b>
1-Yurt İçi Satışlar	481.858.306,62	238.156.623,33
3-Diğer Gelirler	1.386.206,71	714.588,25
<b>B-SATIŞ İNDİRİMLERİ ( - )</b>	<b>3.700,00</b>	<b>0,00</b>
1-Satıştan İadeler ( - )	3.700,00	0,00
2-Satıştan İskontolar ( - )		0,00
3-Diğer İndirimler ( - )		0,00
<b>C-NET SATIŞLAR</b>	<b>483.240.813,33</b>	<b>238.871.211,58</b>
<b>D-SATIŞLARIN MALİYETİ ( - )</b>	<b>318.047.055,65</b>	<b>117.942.146,01</b>
1-Satılan Mamüller Maliyeti ( - )	255.579.336,07	80.494.030,00
2-Satılan Ticari Mallar Maliyeti ( - )	57.155.245,00	35.587.518,49
4-Diğer Satışların Maliyeti ( - )	5.312.474,58	1.860.597,52
<b>BRÜT SATIŞ KARI VEYA ZARARI</b>	<b>165.193.757,68</b>	<b>120.929.065,57</b>
<b>E-FAALİYET GİDERLERİ</b>	<b>11.598.991,24</b>	<b>7.092.886,88</b>
2-Pazarlama, Satış ve Dağıtım Giderleri (-)	2.089.843,00	942.457,89
3-Genel Yönetim Giderleri ( - )	9.509.148,24	6.150.428,99
<b>FAALİYET KARI VEYA ZARARI</b>	<b>153.594.766,44</b>	<b>113.836.178,69</b>
<b>F-DİĞER FAALİYETLERDEN OLAĞAN GELİR VE KARLAR</b>	<b>43.169.653,02</b>	<b>25.456.979,23</b>
3-Faiz Gelirleri	20.156.886,28	18.010.523,21
7-Kambiyo Karları	21.658.398,95	6.090.249,36
10-Faaliyetlerle İlgili Diğer Olağan Gelir ve Karlar	1.354.367,79	1.356.206,66
<b>G-DİĞER FAAL. OLAĞAN GİDER VE ZARARLAR(-)</b>	<b>340.831,95</b>	<b>935.638,60</b>
2-Karşılık Giderleri ( - )		
4-Kambiyo Zararları ( - )	340.831,95	935.638,60
<b>H-FİNANSMAN GİDERLERİ ( - )</b>	<b>8.425.551,97</b>	<b>2.785.266,19</b>
1-Kısa Vadeli Borçlanma Giderleri ( - )	8.425.551,97	2.785.266,19
<b>OLAĞAN KAR VEYA ZARAR</b>	<b>187.998.035,54</b>	<b>135.572.253,13</b>
<b>I-OLAĞAN DIŞI GELİR VE KARLAR</b>	<b>6.547.695,08</b>	<b>2.208.902,40</b>
2-Diğer Olağandışı Gelir ve Karlar	6.547.695,08	2.208.902,40
<b>J-OLAĞANDIŞI GİDER VE ZARARLAR ( - )</b>	<b>4.316.254,99</b>	<b>119.945,31</b>
3-Diğer Olağandışı Gider ve Zararlar ( - )	4.316.254,99	119.945,31
<b>DÖNEM KARI VEYA ZARARI</b>	<b>190.229.475,63</b>	<b>137.661.210,22</b>
<b>K-DÖNEM KARI VERGİ VE DİĞER YASAL YÜK. KARŞ.(-)</b>		
<b>DÖNEM NET KARI VEYA ZARARI</b>	<b>190.229.475,63</b>	<b>137.661.210,22</b>

<b>KÜTAHYA ŞEKER FABRİKASI AYRINTILI BİLANÇO</b>	<b>30.06.2023</b>	<b>30.06.2022</b>
<b>AKTİF (VARLIKLAR)</b>	<b>ÖNCEKİ DÖNEM</b>	<b>ÖNCEKİ DÖNEM</b>
<b>I- DÖNEN VARLIKLAR</b>	<b>635.745.368,11</b>	<b>348.901.101,29</b>
<b>A HAZİR DEĞERLER</b>	<b>238.938.541,98</b>	<b>175.896.436,45</b>
01. Kasa	146.006,35	33.727,19
03. Banka	238.792.535,63	175.862.709,26
<b>B MENKUL KIYMETLER</b>	<b>-</b>	<b>-</b>
<b>C TİCARİ ALACAKLAR</b>	<b>1,51</b>	<b>96.966,34</b>
01. Alıcılar	1,51	1,50
06. Diğer Ticari Alacaklar		96.964,84
<b>D DİĞER ALACAKLAR</b>	<b>19.436,55</b>	<b>-</b>
01. Ortaklardan Alacaklar		
04. Personelden Alacaklar	156,25	
05. Diğer Çeşitli Alacaklar	19.280,30	
<b>E STOKLAR</b>	<b>333.395.799,74</b>	<b>133.171.063,09</b>
01. İlk Madde ve Malzeme	25.416.438,12	9.107.829,62
02. Yarı Mamuller - Üretim	47.457.408,36	23.846.158,96
03. Mamuller	152.707.209,06	4.703.763,20
04. Diğer Ticari Mallar		2.410.290,00
05. Diğer Stoklar	1.655.578,06	
07. Verilen Sipariş Avansları	106.159.166,14	93.103.021,31
<b>G GELECEK AYLARA AİT GİDERLER VE GELİR TAHAKKUKLARI</b>	<b>7.678.855,48</b>	<b>13.472.711,19</b>
01. Gelecek Aylara Ait Giderler	4.999.161,72	1.538.179,87
02. Gelir Tahakkukları	2.679.693,76	11.934.531,32
<b>H DİĞER DÖNEN VARLIKLAR</b>	<b>55.712.732,85</b>	<b>26.263.924,22</b>
01. Devreden KDV	24.925.178,45	1.073.401,35
04. Peşin Ödenen Vergiler Ve Fonlar	30.674.880,70	25.029.743,21
05. İş Avansları		1.730,00
06. Personel Avansları	112.673,70	159.049,66
<b>II- DURAN VARLIKLAR</b>	<b>34.808.552,16</b>	<b>24.270.765,97</b>
<b>A TİCARİ ALACAKLAR</b>	<b>1.958,46</b>	<b>1.958,46</b>
05. Verilen Depozito ve Teminatlar	1.958,46	1.958,46
<b>C MALİ DURAN VARLIKLAR</b>	<b>761.748,69</b>	<b>761.748,69</b>
01. Bağlı Menkul Kıymetler	761.553,69	761.553,69
09. Diğer Mali Duran Varlıklar	195,00	195,00
<b>D MADDİ DURAN VARLIKLAR</b>	<b>34.026.335,37</b>	<b>23.490.432,89</b>
01. Arazi ve Arsalar	699.800,85	699.800,85
02. Yer Altı ve Yer Üstü Düzenleri	4.203.201,67	4.203.201,67
03. Binalar	23.187.746,36	10.879.601,50
04. Tesis, Makine ve Cihazlar	69.713.707,00	67.963.870,09
05. Taşıtlar	2.472.076,62	1.375.368,28
06. Demirbaşlar	3.317.614,31	2.681.430,50
08. Birikmiş Amortismanlar (-)	71.007.678,08	67.401.190,21
09. Yapılmakta Olan Yatırımlar	1.439.866,64	3.088.350,21
<b>E MADDİ OLMAYAN DURAN VARLIKLAR</b>	<b>18.509,64</b>	<b>16.625,93</b>
01. Haklar	12.849,40	17.535,95
06. Diğer Maddi Olmayan Duran Varlıklar	574.740,80	544.740,80
07. Birikmiş Amortismanlar (-)	569.080,56	545.650,82
<b>G GELECEK YILLARA AİT GİDERLER VE GELİR TAHAKKUKLARI</b>	<b>-</b>	<b>-</b>
<b>H DİĞER DURAN VARLIKLAR</b>		
04. Elden Çıkarılacak Stoklar Ve Maddi Duran Varlıklar	92.093,38	92.093,38
08. Birikmiş Amortismanlar (-)	- 92.093,38	- 92.093,38
<b>AKTİFLER TOPLAMI</b>	<b>670.553.920,27</b>	<b>373.171.867,26</b>

<b>KÜTAHYA ŞEKER FABRİKASI AYRINTILI BİLANÇO</b>	<b>30.06.2023</b>	<b>30.06.2022</b>
<b>PASİF (KAYNAKLAR)</b>	<b>CARİ DÖNEM</b>	<b>ÖNCEKİ DÖNEM</b>
<b>I- KISA VADELİ YABANCI KAYNAKLAR</b>	<b>197.890.417,69</b>	<b>125.387.434,12</b>
<b>A MALİ BORÇLAR</b>	<b>85.963.729,91</b>	<b>110.980.000,00</b>
01. Banka Kredileri	85.963.729,91	110.980.000,00
<b>B TİCARİ BORÇLAR</b>	<b>62.492.579,00</b>	<b>6.417.717,25</b>
01. Satıcılar	62.460.472,75	6.179.611,00
04. Alınan Depozito ve Teminatlar	32.106,25	238.106,25
<b>C DİĞER BORÇLAR</b>	<b>6.172.031,74</b>	<b>1.829.393,32</b>
01. Ortaklara Borçlar		
04. Personele Borçlar	4.306.258,32	1.712.095,00
05. Diğer Çeşitli Borçlar	1.865.773,42	117.298,32
<b>D ALINAN AVANSLAR</b>	<b>54.975,79</b>	<b>127.772,13</b>
01. Alınan Sipariş Avansları	54.975,79	127.772,13
<b>F ÖDENECEK VERGİ VE DİĞER YÜKÜMLÜLÜKLER</b>	<b>21.343.346,96</b>	<b>5.939.331,08</b>
01. Ödenecek Vergi ve Fonlar	18.689.947,94	5.080.314,82
02. Ödenecek Sosyal Güvenlik Kesintileri	2.634.443,29	838.619,26
04. Ödenecek Diğer Yükümlülükler	18.955,73	20.397,00
<b>G BORÇ VE GİDER KARŞILIKLARI</b>	<b>-</b>	<b>-</b>
01. Dönem Karı Vergi ve Diğer Yasal Yükümlülük Karşılıkları		
02. Dönem Karının Peşin Ödenen Vergi ve Diğer Yükümlülükleri (-)		
05. Diğer Borç ve Gider Karşılıkları		
<b>H GELECEK AYLARA AİT GELİRLER VE GİDER TAHAKKUKLARI</b>	<b>21.863.754,29</b>	<b>93.220,34</b>
01. Gelecek Aylara Ait Gelirler	21.143.220,34	93.220,34
02. Gider Tahakkukları	720.533,95	
<b>J DİĞER KISA VADELİ YABANCI KAYNAKLAR</b>	<b>-</b>	<b>-</b>
01. Hesaplanan KDV	-	-
02. Diğer KDV	-	-
<b>II- UZUN VADELİ YABANCI KAYNAKLAR</b>	<b>155.367,22</b>	<b>341.807,90</b>
<b>A MALİ BORÇLAR</b>	<b>-</b>	<b>-</b>
01. Banka Kredileri	-	-
02. Finansal Kiralama İşlemlerinden Borçlar	-	-
03. Ertelenmiş Finansal Borç Maliyetleri (-)	-	-
<b>B TİCARİ BORÇLAR</b>	<b>-</b>	<b>-</b>
04. Alınan Depozito ve Teminatlar	-	-
<b>F GELECEK YILLARA AİT GELİRLER VE GİDER TAHAKKUKLARI</b>	<b>155.367,22</b>	<b>341.807,90</b>
01. Gelecek Yıllara Ait Gelirler	155.367,22	341.807,90
<b>III- ÖZKAYNAKLAR</b>	<b>472.508.135,36</b>	<b>247.442.625,24</b>
<b>A ÖDENMİŞ SERMAYE</b>	<b>46.000.000,00</b>	<b>46.000.000,00</b>
01. Sermaye	46.000.000,00	46.000.000,00
<b>B SERMAYE YEDEKLERİ</b>	<b>425.220,14</b>	<b>425.220,14</b>
05. Diğer Sermaye Yedekleri	425.220,14	425.220,14
<b>C KAR YEDEKLERİ</b>	<b>63.356.194,88</b>	<b>44.981.183,71</b>
01. Yasal Yedekler	35.616.881,49	35.616.881,49
03. Olağanüstü Yedekler	25.435.931,11	7.060.919,94
05. Özel Fonlar	2.303.382,28	2.303.382,28
<b>D GEÇMİŞ YILLAR KARLARI</b>	<b>172.497.244,71</b>	<b>18.375.011,17</b>
01. Geçmiş Yıllar Karları	172.497.244,71	18.375.011,17
<b>E GEÇMİŞ YILLAR ZARARLARI (-)</b>	<b>-</b>	<b>-</b>
<b>F DÖNEM NET KARI (ZARARI)</b>	<b>190.229.475,63</b>	<b>137.661.210,22</b>
01. Dönem Net Karı	190.229.475,63	137.661.210,22
<b>PASİFLER TOPLAMI</b>	<b>670.553.920,27</b>	<b>373.171.867,26</b>

#### D-Maddi Duran Varlıklar

Vergi Usul Kanunu'na göre 01.01.2023-31.03.2023 tarihleri arasında inşa, tesis ve mübayaaya suretiyle aktife girenlerin ilavesi, imha, satış ve sair çıkışlar ve bunların birikmiş amortismanları müfredatlı olarak aşağıda gösterilmiştir.

Maddi Duran Varlıklar	2022'den Devir	Giren	Çıkan	Dönem Sonu Bakiye
Arazi Ve Arsalar	699.800,85	-	-	699.800,85
Yer Üstü Düzenleri	4.203.201,67	-	-	4.203.201,67
Binalar	23.187.746,36	-	-	23.187.746,36
Tesis Mak.Ve Cihaz	68.923.097,22	790.609,78	-	69.713.707,00
Taşıt Araç Ve Gereç.	2.472.076,62	-	-	2.472.076,62
Demirbaşlar	3.269.264,31	48.350,00	-	3.317.614,31
Yapılmakta Olan Yatırımlar	353.667,60	2.025.158,82	938.959,78	1.439.866,64
<b>TOPLAM</b>	<b>103.108.854,63</b>	<b>2.864.118,60</b>	<b>938.959,78</b>	<b>105.034.013,45</b>
<b>Edinme Değerleri Toplamı</b>	<b>103.108.854,63</b>	<b>2.864.118,60</b>	<b>938.959,78</b>	<b>105.034.013,45</b>
Birikmiş Amortisman (-)	70.125.657,36	882.030,72	-	71.007.688,08
<b>Net Değer</b>	<b>32.983.197,27</b>	<b>1.982.087,88</b>	<b>938.959,78</b>	<b>34.026.325,37</b>

#### E-Maddi Olmayan Duran Varlıklar

Maddi Olmayan Duran Varlıklar	2022'den Devir	Giren	Çıkan	Dönem Sonu Bakiye
Haklar	12.849,40	-	-	12.849,40
Diğer Maddi Olmayan Duran Varlıklar	574.740,80	-	-	574.740,80
<b>TOPLAM</b>	<b>587.590,20</b>	-	-	<b>587.590,20</b>
<b>Edinme Değerleri Toplamı</b>	<b>587.590,20</b>	-	-	<b>587.590,20</b>
Birikmiş Amortisman (-)	561.039,94	8.040,62	-	569.080,56
<b>Net Değer</b>	<b>26.550,26</b>	-	-	<b>18.509,64</b>

#### F-Şirketin sermayesinin karşılıksız kalıp kalmadığına veya borca batık olup olmadığına ilişkin tespit ve yönetim organı değerlendirmeleri:

Şirketin sermayesi karşılıksız kalmamış olup, borca batık durumu ve Sermayenin borçları karşılayamaması söz konusu değildir. Aşağıdaki hesaplamalar bu durumu net olarak göstermektedir.

Özsermaye-Borçlar= 1.615.638.940-490.908.308= 1.124.730.632 Olumlu Fark

Özsermaye/Borçlar = 1.615.638.940/490.908.308 = 3,29 Özsermaye Borçlar Oranı

## **7)RİSKLER VE YÖNETİM ORGANININ DEĞERLENDİRİLMESİ**

### **A-Varsa Şirketin öngörülen risklere karşı uygulayacağı risk yönetimi politikasına ilişkin bilgiler:**

Şirketimizde vadeli satış yapılmamakta olup, kredili satış yapılması durumunda alıcılardan, satın almayı taahhüt ettiği miktara karşılık olarak belirlenen bir oran üzerinden teminat mektubu talep edilmektedir.

Şirketimiz elinde bulundurduğu ve kullanmadığı nakit varlıklarını vadeli mevduat olarak değerlendirmekte, bankalarda değerlendirilen mevduatlar kısa ve uzun vadeli kredilerde için port föy oluşturmaktadır.

Şirketimiz ve üreticiler arasında imzalanan Şeker pancarı Üretim Sözleşmesi gereğince, üreticiler gerek şahsen, gerek vekilleri kanalı ile aldıkları aynı ve nakdi destekler nedeniyle kesin hesap neticesinde tahakkuk edecek borçlardan dolayı müteselsil kefil ve müşterek sorumludurlar.

### **B-Oluşturulmamışsa riskin erken saptanması ve yöntemi komitesinin çalışmalarına ve raporlarına ilişkin bilgiler:**

2 Adet bağımsız yönetim kurulu üyelerinden teşekkül eden Riskin Erken Saptanması yönetim komitesi oluşturulmuştur.

### **C-Satışlar, verimlilik, gelir yaratma kapasitesi, karlılık, borç/özkaynak oranı ve benzeri konularda ileriye dönük riskler:**

#### **RASYOLAR**

	<b>30.06.2023</b>	<b>30.06.2022</b>	
<b>1.GENEL BÜYÜKLÜKLER</b>			
<b>NET İŞLETME SERMAYESİ</b>	<b>496.846.725</b>	<b>247.839.071</b>	<b>DÖNEN VARLIKLAR - K.V. YAB.KAYNAKLAR</b>
<b>VERGİ, FAİZ, AMORT. ÖNCESİ KAR (VFAÖK)</b>	<b>112.162.549</b>	<b>117.094.121</b>	<b>FAALİYET KARI + AMORTİSMAN</b>
<b>2.KARLILIK ORANLARI</b>			
<b>A.Kar ile Satışlar Arasındaki İlişkileri Gösteren Oranlar</b>			
<b>(i) BRÜT KAR MARJİ</b>	<b>%25,82</b>	<b>%52,30</b>	<b>BRÜT SATIŞ KARI / NET SATIŞLAR</b>
<b>(ii) FAALİYET KARI MARJİ</b>	<b>%23,72</b>	<b>%49,74</b>	<b>FAALİYET KARI / NET SATIŞLAR</b>
<b>(iii) NET KAR MARJİ</b>	<b>%30,01</b>	<b>%54,12</b>	<b>NET KAR / NET SATIŞLAR</b>
<b>(iv) VFAÖK MARJİ</b>	<b>%23,43</b>	<b>%49,17</b>	<b>VFAÖK / NET SATIŞLAR</b>
<b>B.Kar ile Sermaye Arasındaki Oranlar</b>			
<b>(i) MALİ VERİMLİLİK ORANI</b>	<b>%8,89</b>	<b>%16,83</b>	<b>NET KAR / ÖZ SERMAYE</b>
<b>3.FAALİYET ORANLARI</b>			
<b>A.ALACAK DEVİR HIZI</b>	<b>8,30</b>	<b>8,79</b>	<b>NET SATIŞLAR / ORT. ALACAKLAR</b>
<b>B.STOK DEVİR HIZI</b>	<b>0,94</b>	<b>1,70</b>	<b>SATILAN MAL ve HİZ.MALİYETİ / ORT. STOK</b>
<b>C.ÖZ SERMAYE DEVİR HIZI</b>	<b>0,31</b>	<b>0,34</b>	<b>NET SATIŞLAR / ORT. ÖZ KAYNAKLAR</b>
<b>4.LİKİDİTE ORANLARI</b>			
<b>A.CARİ ORAN</b>	<b>3,59</b>	<b>2,98</b>	<b>DÖNEN VARLIKLAR / K.V. YABANCI KAYNAKLAR</b>
<b>B.NAKİT ORANI (Disponibilite Oranı)</b>	<b>1,36</b>	<b>1,64</b>	<b>HAZIR DEĞERLER (KASA+BANKA+SERB.MENK.DEĞER.) / K.V. YABANCI KAYNAKLAR</b>
<b>5.FİNANSAL YAPI ORANLARI</b>			
<b>A.FİNANSAL KALDIRAÇ ORANI</b>	<b>0,23</b>	<b>0,25</b>	<b>YABANCI KAYNAKLAR / AKTİF TOPLAMI</b>
<b>B.ÖZKAYNAKLARIN AKTİF TOPLAMINA ORANI</b>	<b>0,77</b>	<b>0,75</b>	<b>ÖZKAYNAKLAR / AKTİF TOPLAMI</b>
<b>C.FİNANSMAN ORANI</b>	<b>3,29</b>	<b>2,94</b>	<b>ÖZKAYNAKLAR / YABANCI KAYNAKLAR TOPLAMI</b>
<b>D.K.V. YABAN. KAYNAKLAR / TOPLAM KAYNAK ORANI</b>	<b>0,09</b>	<b>0,12</b>	<b>K.V. YABANCI KAYNAKLAR / PASİF TOPLAMI</b>



**KÜTAHYA ŞEKER FABRİKASI ANONİM ŞİRKETİ**  
**30 HAZİRAN 2023 TARİHLİ ARA DÖNEM ÖZET FİNANSAL DURUM TABLOSU**

(Aksi belirtilmedikçe tutarlar Türk Lirası ("TL") olarak ifade edilmiştir)

<b>VARLIKLAR</b>	<b>Dipnot</b>	<b>Sınırlı Denetimden Geçmiş 30 Haziran 2023</b>	<b>Bağımsız Denetimden Geçmiş 31 Aralık 2022</b>
<b>DÖNEN VARLIKLAR</b>		<b>688.662.593</b>	<b>890.252.441</b>
Nakit ve Nakit Benzerleri	4	105.975.775	272.790.638
Finansal Yatırımlar	5	155.544.770	-
Ticari Alacaklar		2	50.041.996
İlişkili Olmayan Taraflardan Ticari Alacaklar	7	2	50.041.996
Diğer Alacaklar		32.678.915	32.675.213
İlişkili Taraflardan Diğer Alacaklar	3	32.673.639	32.673.521
İlişkili Olmayan Taraflardan Diğer Alacaklar	8	5.276	1.692
Stoklar	9	252.260.062	499.298.304
Peşin Ödenmiş Giderler		117.165.217	10.453.161
İlişkili Taraflara Peşin Ödenmiş Giderler	3	-	503.650
İlişkili Olmayan Taraflara Peşin Ödenmiş Giderler	10	117.165.217	9.949.511
Diğer Dönen Varlıklar		25.037.852	24.993.129
İlişkili Olmayan Taraflardan Diğer Dönen Varlıklar	16	25.037.852	24.993.129
<b>DURAN VARLIKLAR</b>		<b>1.417.884.655</b>	<b>1.423.087.728</b>
Finansal Yatırımlar	5	33.466	33.466
Diğer Alacaklar		1.958	1.958
İlişkili Olmayan Taraflardan Diğer Alacaklar	8	1.958	1.958
Yatırım Amaçlı Gayrimenkuller	11	570.200.000	570.200.000
Maddi Duran Varlıklar	12	847.626.035	852.813.017
Maddi Olmayan Duran Varlıklar	13	23.196	39.287
Diğer Maddi Olmayan Duran Varlıklar		23.196	39.287
<b>TOPLAM VARLIKLAR</b>		<b>2.106.547.248</b>	<b>2.313.340.169</b>

**KÜTAHYA ŞEKER FABRİKASI ANONİM ŞİRKETİ**  
**30 HAZİRAN 2023 TARİHLİ ARA DÖNEM ÖZET FİNANSAL DURUM TABLOSU**

(Aksi belirtilmedikçe tutarlar Türk Lirası ("TL") olarak ifade edilmiştir)

	Dipnot	Sınırlı Denetimden Geçmiş 30 Haziran 2023	Bağımsız Denetimden Geçmiş 31 Aralık 2022
<b>KAYNAKLAR</b>			
<b>KISA VADELİ YÜKÜMLÜLÜKLER</b>		<b>191.815.868</b>	<b>535.498.049</b>
Kısa Vadeli Borçlanmalar		82.489.609	112.572.143
Banka Kredileri	6	82.489.609	112.572.143
Ticari Borçlar		60.477.776	333.012.702
İlişkili Olmayan Taraflara Ticari Borçlar	7	60.477.776	333.012.702
Çalışanlara Sağlanan Faydalar Kapsamında Borçlar	15	7.338.981	8.836.618
Diğer Borçlar		6.173.946	3.769.930
İlişkili Taraflara Diğer Borçlar	3	1.549.837	8.180
İlişkili Olmayan Taraflara Diğer Borçlar	8	4.624.109	3.761.750
Ertelemiş Gelirler	10	21.198.196	76.349.864
Dönem Karı Vergi Yükümlülüğü	25	13.891.223	294.676
Kısa Vadeli Karşılıklar		227.181	342.830
Çalışanlara Sağlanan Faydalara İlişkin Kısa Vadeli Karşılıklar	15	227.181	342.830
Diğer Kısa Vadeli Yükümlülükler	16	18.956	319.286
<b>UZUN VADELİ YÜKÜMLÜLÜKLER</b>		<b>299.092.440</b>	<b>305.035.037</b>
Uzun Vadeli Borçlanmalar		5.267.534	-
Banka Kredileri	6	5.267.534	-
Ertelemiş Gelirler	10	155.367	155.367
Uzun Vadeli Karşılıklar		13.995.425	14.484.817
Çalışanlara Sağlanan Faydalara İlişkin Uzun Vadeli Karşılıklar	15	13.254.654	13.944.046
Diğer Uzun Vadeli Karşılıklar	14	740.771	540.771
Ertelemiş Vergi Yükümlülüğü	25	279.674.114	290.394.853
<b>TOPLAM YÜKÜMLÜLÜKLER</b>		<b>490.908.308</b>	<b>840.533.086</b>
<b>ÖZKAYNAKLAR</b>		<b>1.615.638.940</b>	<b>1.472.807.083</b>
Ödenmiş Sermaye	17	46.000.000	46.000.000
Kar veya Zararda Yeniden Sınıflandırılmayacak Birikmiş Diğer Kapsamlı Gelirler (Giderler)		832.973.516	833.804.233
Yeniden Değerleme ve Ölçüm Kazançları (Kayıpları)		832.973.516	833.804.233
Maddi Duran Varlık Yeniden Değerleme Artışları (Azalışları)	17	839.504.895	839.504.895
Tanımlanmış Fayda Planları Yeniden Ölçüm Kazançları (Kayıpları)	17	(6.531.379)	(5.700.662)
Kar veya Zararda Yeniden Sınıflandırılacak Birikmiş Diğer Kapsamlı Gelirler (Giderler)		(582.627)	(582.627)
Yeniden Değerleme ve Sınıflandırma Kazançları (Kayıpları)		(582.627)	(582.627)
Gerçeğe Uygun Değer Farkı Diğer Kapsamlı Gelire Yansıtılan Finansal Varlıklardan Kazançlar (Kayıplar)	17	(582.627)	(582.627)
Kardan Ayrılan Kısıtlanmış Yedekler	17	37.920.263	37.920.263
Geçmiş Yıllar Karları veya Zararları	17	555.665.214	90.250.594
Net Dönem Karı veya Zararı		143.662.574	465.414.620
<b>TOPLAM KAYNAKLAR</b>		<b>2.106.547.248</b>	<b>2.313.340.169</b>

**KÜTAHYA ŞEKER FABRİKASI ANONİM ŞİRKETİ**  
**1 OCAK - 30 HAZİRAN 2023 VE 2022 TARİHLERİNDE SONA EREN**  
**ARA HESAP DÖNEMLERİNE AİT KAR VEYA ZARAR VE DİĞER KAPSAMLI GELİR**  
**TABLOSU**

(Aksi belirtilmedikçe tutarlar Türk Lirası ("TL") olarak ifade edilmiştir)

Kar veya Zarar Tablosu	Dipnot	Sınırlı	Sınırlı	Sınırlı	Sınırlı
		Denetimden	Denetimden	Denetimden	Denetimden
		Geçmiş	Geçmiş	Geçmiş	Geçmiş
		01.01.-	01.01.-	01.04.-	01.04.-
		30.06.2023	30.06.2022	30.06.2023	30.06.2022
<b>SÜRDÜRÜLEN FAALİYETLER</b>					
Hasılat	18	478.640.187	238.154.316	233.524.879	60.251.574
Satışların Maliyeti	18	(355.053.367)	(113.611.491)	(170.966.143)	(41.045.205)
<b>BRÜT KAR (ZARAR)</b>		<b>123.586.820</b>	<b>124.542.825</b>	<b>62.558.736</b>	<b>19.206.369</b>
Pazarlama Giderleri	20	(2.089.079)	(942.458)	(914.090)	(445.598)
Genel Yönetim Giderleri	20	(9.347.263)	(6.506.246)	(4.156.401)	(2.425.048)
Esas Faaliyetlerden Diğer Gelirler	21	13.654.191	5.392.142	5.618.845	2.308.495
Esas Faaliyetlerden Diğer Giderler	21	(12.248.855)	(4.022.433)	(1.872.597)	173.924
<b>ESAS FAALİYET KARI (ZARARI)</b>		<b>113.555.814</b>	<b>118.463.830</b>	<b>61.234.493</b>	<b>18.818.142</b>
Yatırım Faaliyetlerinden Gelirler	22	35.338.576	17.366.174	35.271.868	12.154.646
Yatırım Faaliyetlerinden Giderler			-		-
<b>FİNANSMAN GELİRİ (GİDERİ)</b>		<b>148.894.390</b>	<b>135.830.004</b>	<b>96.506.361</b>	<b>30.972.788</b>
<b>ÖNCESİ FAALİYET KARI (ZARARI)</b>					
Finansman Gelirleri	23	26.383.183	20.835.228	18.114.362	8.903.607
Finansman Giderleri	23	(11.585.736)	(3.474.043)	(8.187.432)	(2.260.354)
<b>SÜRDÜRÜLEN FAALİYETLER VERGİ</b>		<b>163.691.837</b>	<b>153.191.189</b>	<b>106.433.291</b>	<b>37.616.041</b>
<b>ÖNCESİ KARI (ZARARI)</b>					
<b>Sürdürülen Faaliyetler Vergi (Gideri)</b>		<b>(20.029.263)</b>	<b>(24.306.051)</b>	<b>(10.521.998)</b>	<b>(3.887.881)</b>
<b>Geliri</b>					
Dönem Vergi (Gideri) Geliri	25	(30.542.323)	(25.029.743)	(14.211.029)	(3.822.984)
Ertelenmiş Vergi (Gideri) Geliri	25	10.513.060	723.692	3.689.031	(64.897)
<b>SÜRDÜRÜLEN FAALİYETLER</b>		<b>143.662.574</b>	<b>128.885.138</b>	<b>95.911.293</b>	<b>33.728.160</b>
<b>DÖNEM KARI (ZARARI)</b>					
<b>DÖNEM KARI (ZARARI)</b>		<b>143.662.574</b>	<b>128.885.138</b>	<b>95.911.293</b>	<b>33.728.160</b>
Pay Başına Kazanç (Zarar)		<b>3,1231</b>	<b>2,8019</b>	<b>2,0850</b>	<b>0,7332</b>
Sürdürülen Faaliyetlerden Pay Başına Kazanç (Zarar)	26	3,1231	2,8019	2,0850	0,7332
Sulandırılmış Pay Başına Kazanç (Zarar)		<b>3,1231</b>	<b>2,8019</b>	<b>2,0850</b>	<b>0,7332</b>
Sürdürülen Faaliyetlerden Sulandırılmış Pay Başına Kazanç (Zarar)	26	3,1231	2,8019	2,0850	0,7332
<b>DİĞER KAPSAMLI GELİR TABLOSU</b>					
<b>Kar veya Zararda Yeniden Sınıflandırılmayacaklar</b>		<b>(830.717)</b>	<b>(1.246.584)</b>	<b>(793.411)</b>	<b>43.508</b>
Maddi Duran Varlıklar Yeniden Değerleme Artışları (Azalışları)			-		-
Tanımlanmış Fayda Planları Yeniden Ölçüm Kazançları (Kayıpları)	25	(1.038.396)	(1.558.230)	(991.764)	54.385
Kar veya Zararda Yeniden Sınıflandırılmayacak Diğer Kapsamlı Gelire İlişkin Vergiler		207.679	311.646	198.353	(10.877)
Ertelenmiş Vergi (Gideri) Geliri	25	207.679	311.646	198.353	(10.877)
<b>DİĞER KAPSAMLI GELİR (GİDER)</b>		<b>(830.717)</b>	<b>(1.246.584)</b>	<b>(793.411)</b>	<b>43.508</b>
<b>TOPLAM KAPSAMLI GELİR (GİDER)</b>		<b>142.831.857</b>	<b>127.638.554</b>	<b>95.117.882</b>	<b>33.771.668</b>

**KÜTAHYA ŞEKER FABRİKASI ANONİM ŞİRKETİ**  
**SINIRLI DENETİMDEN GEÇMİŞ**

**1 OCAK- 30 HAZİRAN 2023 VE 2022 TARİHLERİNDE SONA EREN ARA HESAP DÖNEMİNE AİT ÖZKAYNAK DEĞİŞİM TABLOSU**

(Aksi belirtilmedikçe tutarlar Türk Lirası ("TL") olarak ifade edilmiştir)

	Not	Ödenmiş Sermaye	Kar veya Zararda Yeniden Sınıflandırılmayacak Birikmiş Diğer Kapsamlı Gelirler veya Giderler		Kar veya Zararda Yeniden Sınıflandırılacak Birikmiş Diğer Kapsamlı Gelirler veya Giderler		Kardan Ayrılan Kısıtlanmış Yedekler	Geçmiş Yıllar Kar / Zararları	Net Dönem Karı Zararı	Toplam Özkaynaklar
			Maddi Duran Varlık Yeniden Değerleme Artışları/Azalışları	Tanımlanmış Fayda Planları Yeniden Ölçüm Kazançları/Kayıpları	Gerçeğe Uygun Değer Farkı Diğer Kapsamlı Gelire Yansıtılan Finansal Varlıklardan Kazançlar (Kayıplar)					
<b>31 Aralık 2021 tarihi itibarıyla bakiyeler</b>	<b>17</b>	<b>46.000.000</b>	<b>466.293.277</b>	<b>(1.497.302)</b>	<b>(588.131)</b>	<b>35.616.881</b>	<b>(9.373.264)</b>	<b>101.927.240</b>	<b>638.378.701</b>	
Transferler		-	-	-	-	2.303.382	99.623.858	(101.927.240)	-	
Toplam Kapsamlı Gelir (Gider)		-	-	(1.246.584)	-	-	-	128.885.138	127.638.554	
<b>30 Haziran 2022 tarihi itibarıyla bakiyeler</b>	<b>17</b>	<b>46.000.000</b>	<b>466.293.277</b>	<b>(2.743.886)</b>	<b>(588.131)</b>	<b>37.920.263</b>	<b>90.250.594</b>	<b>128.885.138</b>	<b>766.017.255</b>	
<b>31 Aralık 2022 tarihi itibarıyla bakiyeler</b>	<b>17</b>	<b>46.000.000</b>	<b>839.504.895</b>	<b>(5.700.662)</b>	<b>(582.627)</b>	<b>37.920.263</b>	<b>90.250.594</b>	<b>465.414.620</b>	<b>1.472.807.083</b>	
Transferler		-	-	-	-	-	465.414.620	(465.414.620)	-	
Toplam Kapsamlı Gelir (Gider)		-	-	(830.717)	-	-	-	143.662.574	142.831.857	
<b>30 Haziran 2023 tarihi itibarıyla bakiyeler</b>	<b>17</b>	<b>46.000.000</b>	<b>839.504.895</b>	<b>(6.531.379)</b>	<b>(582.627)</b>	<b>37.920.263</b>	<b>555.665.214</b>	<b>143.662.574</b>	<b>1.615.638.940</b>	

## EK-1

## KÜTAHYA ŞEKER FABRİKASI ANONİM ŞİRKETİ

## 1 OCAK- 30 HAZİRAN 2023 VE 2022 TARİHLERİNDE SONA EREN ARA HESAP DÖNEMİNE AİT NAKİT AKIŞ TABLOSU

(Aksi belirtilmedikçe tutarlar Türk Lirası ("TL") olarak ifade edilmiştir)

Dipnot	Sınırlı Denetimden Geçmiş 01.01.- 30.06.2023	Sınırlı Denetimden Geçmiş 01.01.- 30.06.2022	
<b>A. İşletme Faaliyetlerinden Nakit Akışları</b>	<b>(139.873.434)</b>	<b>(212.588.099)</b>	
Dönem Karı (Zararı)	143.662.574	128.885.138	
Sürdürülen Faaliyetlerden Dönem Karı (Zararı)	143.662.574	128.885.138	
<b>Dönem Net Karı (Zararı) Mutabakatı ile İlgili Düzeltmeler</b>	<b>(32.898.908)</b>	<b>(28.834.337)</b>	
Amortisman ve İtfa Gideri ile İlgili Düzeltmeler	12-13	12.071	35.722
Karşılıklar ile İlgili Düzeltmeler		994.992	1.039.738
Çalışanlara Sağlanan Faydalara İlişkin Karşılıklar (İptali) ile İlgili Düzeltmeler	15	910.641	1.065.776
Dava ve/veya Ceza Karşılıkları (İptali) ile İlgili Düzeltmeler	14	200.000	
Kullanılmamış İzin Karşılığı	14	(115.649)	(26.038)
Faiz (Gelirleri) ve Giderleri ile İlgili Düzeltmeler		(2.430.195)	(11.877.934)
Faiz Gelirleri ile İlgili Düzeltmeler	6	(1.347.343)	(11.282.580)
Faiz Giderleri ile İlgili Düzeltmeler		201.270	
Vadeli Satışlardan Kaynaklanan Kazanılmamış Finansman Geliri	7	(1.284.122)	(595.354)
Gerçeğe Uygun Değer Kayıpları (Kazançları) İle İlgili Düzeltmeler		(20.962.716)	(17.308.171)
Türev Finansal Araçların Gerçeğe Uygun Değer Kayıpları (Kazançları) ile İlgili Düzeltmeler		(20.962.716)	(17.308.171)
Vergi (Geliri) Gideri ile İlgili Düzeltmeler	25	(10.513.060)	(723.692)
<b>İşletme Sermayesindeki Değişim Öncesi Faaliyet Karı</b>	<b>110.763.666</b>	<b>100.050.801</b>	
<b>İşletme Sermayesinde Gerçekleşen Değişimler</b>			
Finansal Yatırımlardaki Azalış (Artış)	5	(133.234.711)	(121.660.802)
Ticari Alacaklardaki Azalış (Artış) ile İlgili Düzeltmeler	7	50.041.994	2
Faaliyetlerle İlgili Diğer Alacaklardaki Azalış (Artış) ile İlgili Düzeltmeler	8	(48.425)	(646.671)
Stoklardaki Azalışlar (Artışlar) ile İlgili Düzeltmeler	9	247.038.242	53.566.232
Peşin Ödenmiş Giderlerdeki Azalış (Artış)	10	(99.595.895)	(93.816.940)
Ticari Borçlardaki Artış (Azalış) ile İlgili Düzeltmeler	7	(271.250.804)	(134.047.063)
Çalışanlara Sağlanan Faydalar Kapsamında Borçlardaki Artış (Azalış)	15	(1.497.637)	(206.122)
Faaliyetler ile İlgili Diğer Borçlardaki Artış (Azalış) İle İlgili Düzeltmeler	8	2.404.016	(2.410.319)
Ertelemiş Gelirlerdeki (Müşteri Sözleşmelerinden Doğan Yükümlülüklerin Dışında Kalanlar) Artış (Azalış)	10	(55.151.668)	(10.423.749)
İşletme Sermayesinde Gerçekleşen Diğer Artış/Azalışla İlgili Düzeltmeler	16	(300.330)	(90.566)
<b>Toplam Düzeltmeler</b>	<b>(294.494.126)</b>	<b>(338.570.335)</b>	
<b>Faaliyetlerden Elde Edilen Nakit Akışları</b>			
Çalışanlara Sağlanan Faydalara İlişkin Karşılıklar Kapsamında Yapılan Ödemeler	15	(2.638.429)	(191.462)
Vergi İadeleri (Ödemeleri)	25	13.596.547	(2.711.440)
<b>İşletme Faaliyetlerinden Sağlanan Nakit Girişleri/(Çıkışları)</b>	<b>(283.536.008)</b>	<b>(341.473.237)</b>	
<b>B. Yatırım Faaliyetlerinden Kaynaklanan Nakit Akışları</b>	<b>(1.925.159)</b>	<b>(704.696)</b>	
Maddi Duran Varlıkların Satışından Kaynaklanan Nakit Girişleri	12	100.000	-
Maddi Duran Varlık Alımından Kaynaklanan Nakit Çıkışları	12	(2.025.159)	(704.696)
<b>Yatırım Faaliyetlerinden Sağlanan Nakit Girişleri/(Çıkışları)</b>	<b>(1.925.159)</b>	<b>(704.696)</b>	
<b>C. Finansman Faaliyetlerinden Nakit Akışları</b>	<b>(25.016.270)</b>	<b>104.277.957</b>	
Borçlanmadan Kaynaklanan Nakit Girişleri	6	63.339.958	110.980.000
Borç Ödemelerine İlişkin Nakit Çıkışları	6	(88.356.228)	(6.702.043)
Ödenen Temettüleri			-
<b>Finansman Faaliyetlerinde Kullanılan Nakit Çıkışları</b>	<b>(25.016.270)</b>	<b>104.277.957</b>	
Nakit ve Nakit Benzerlerindeki Net Artış/(Azalış) (A+B+C)		(166.814.863)	(109.014.838)
Dönem Başı Nakit ve Nakit Benzerleri	4	272.790.638	163.881.862
<b>Dönem Sonu Nakit ve Nakit Benzerleri</b>	<b>4</b>	<b>105.975.775</b>	<b>54.867.024</b>

Bu rapor; Gmrk ve Ticaret Bakanlıęı tarafından 28.08.2012 tarih ve 28395 sayılı Resm Gazetede yayımlanan "irketlerin Yıllık Faaliyet Raporunun Asgari İerięinin Belirlenmesi Hakkında Ynetmelik" hkmlerine uygun olarak hazırlanmıř olup ařaęıda isimleri yazılı Ŗirketin ynetim kurulu yeleri tarafından imzalanarak onaylanmıřtır 09/08/2023

Saygılarımızla,

**Ynetim Kurulu Bařkanı**

**Mehmet TORUN**

**Ynetim Kurulu Bařkan Vekili**

**mit KILER**

**Ynetim Kurulu yesi**

**Nahit Kiler**

**Ynetim Kurulu yesi**

**Mahmut Karabıyık**

**Ynetim Kurulu Baęımsız yesi**

**Saim KILI**

**Ynetim Kurulu Baęımsız yesi**

**ADEM YAVUZ**

**Ynetim Kurulu Baęımsız yesi**

**Ayten ARSLAN KARA**